



Rozpis mistrovských soutěží 2023/2024

Vydal: **Středočeský krajský výkonný výbor Českého svazu ledního hokeje**

Adresa: **SKO ČUS – LEDNÍ HOKEJ**

Zátokova 100/2

160 17 Praha 6 - Břevnov

Sekretář: Věra Janečková

Telefon: 602 270 903

Email: stredocesky@czechockey.cz

Web: www.stredoceskyhokej.cz

Číslo účtu: 157135237/0600

zapasy.ceskyhokej.cz

Obsah

Obsah.....	2
Aktualizace:	3
Adresář	4
Středočeský KVV ČSLH	4
Adresář okresních svazů	6
Adresář ČSLH	7
Krajské výkonné výbory	9
Zimní stadiony – garanti obsazování rozhodčími	12
Všeobecná ustanovení pro soutěže řízené Středočeským krajským výkonným výborem Českého svazu ledního hokeje sezóna 2023/2024	13
Lékařské prohlídky hráčů ledního hokeje	29
Protokol o souhlasu se startem hráče ve vyšší věkové kategorii čl. 219 odst. 1. SDŘ	30
Povinnosti pořadajícího klubu při zajištění zdravotnické služby.....	31
Dokládání zdravotní způsobilosti hráčů.....	32
Přehled povinné výstroje hráčů a výjimek z pravidel ledního hokeje	33
Finanční postihy Disciplinární komise Středočeského KVV ČSLH	34
organizaci a pravidla ledního hokeje v utkáních soutěží věkové kategorii mladších a starších žáků	36
Upřesnění postupu provedení kontroly totožnosti.....	38
Trenérské licence.....	39
Povinnosti a odměňování rozhodčích.....	42
Vyúčtování odměn rozhodčího č.	48
Povinnosti rozhodčích.....	49
Povinnosti pořadajícího Klubu.....	50
Systém hry každý s každým – Bergerovy tabulky.....	53
ROZLOSOVÁNÍ SOUTĚŽÍ sezóna 2023/2024	56
Krajská liga mužů 2023/2024	57
Baráž o Krajskou ligu mužů 2024/25	67
Krajská soutěž mužů 2023/2024	69
Regionální liga juniorů 2023/2024	77
Regionální liga dorostu 2023/2024	81
Liga 9. tříd 2023/2024.....	86

Liga starších žáků „A“ 2023/2024.....	90
Liga starších žáků „B“ 2023/2024.....	94
Liga mladších žáků „A“ 2023/2024.....	101
Liga mladších žáků „B“ 2023/2024.....	105
Soutěže věkových kategorií 2. – 4. tříd 2023/2024.....	109

Aktualizace:

01.08.2023: První verze Rozpisu mistrovských utkání 2023/24

07.08.2023: Doplněny technické normy soutěží dle schválení VV

25.08.2023: Aktualizace kontaktů (ČSLH, KVV)

02.09.2023: Aktualizace seznamu Garantů obsazování zimních stadionů

Adresář

Středočeský KVV ČSLH

SEKRETÁŘ

Sekretář KVV ČSLH	Věra Janečková	160 17 Praha 6, Zátokova 100/2	M: 602 270 903
-------------------	-----------------------	--------------------------------	----------------

VÝKONNÝ VÝBOR

Předseda KVV ČSLH	Milan Hněvsa	M: 606 415 087	E: hnevsa@stredoceskyhokej.cz
Předseda DK	Václav Formánek	M: 724 336 784	E: vformanekv@volny.cz
Předseda TMK	Ivo Kyndl	M: 602 303 000	E: kibo@iol.cz
Předseda STK	Ing. Jakub Král	M: 724 315 410	E: kral@stredoceskyhokej.cz
Předseda KR	Petr Macháč	M: 774 131 348	E: machac@stredoceskyhokej.cz
Člen	Mgr. Martin Novák	M: 608 731 952	E: hokejbenatky-mladez@seznam.cz
Člen	Jiří Zorkler	M: 725 886 900	E: zorkler@saramb.cz

SPORTOVNĚ-TECHNICKÁ KOMISE

Předseda	Ing. Jakub Král	kral@stredoceskyhokej.cz	M: 724 315 410	KLM
	Luděk Záhorský	ZahorskyLudek@seznam.cz	M: 603 161 237	KSM, RLD (sk. 5-6), L9 (sk. 5)
	Marek Kubát	marakubat17@gmail.com	M: 730 155 118	LSŽ (sk. 18–21), LMŽ (sk. 19)
	Daniel Holec	daniel.holec77@gmail.com	M: 724 829 642	Přípravky (2.–4. třída)

DISCIPLINÁRNÍ KOMISE

Předseda	Václav Formánek	vformanekv@volny.cz	M: 724 336 784
	Věra Janečková	stredocesky@czehockey.cz	M: 602 270 903

TRENÉRSKO-METODICKÁ KOMISE

Předseda	Ivo Kyndl	kibo@iol.cz	M: 602 303 000
VTM	Jiří Zorkler	zorkler@saramb.cz	M: 725 886 900
	Luboš Holoubek	lhoubek@email.cz	M: 725 924 140

KOMISE ROZHODČÍCH

Předseda	Petr Macháč	machac@stredoceskyhokej.cz	M: 774 131 348
	Michal Záhora	zahora.mich@seznam.cz	M: 725 926 474
	Jaroslav Dundr	dundrjaroslav@seznam.cz	M: 603 217 707

KOMISE MLÁDEŽE

Předseda	Mgr. Martin Novák	hokejbenatky-mladez@seznam.cz	M: 608 731 952
	Martin Škaloud		
	Vladimír Kameš		

DOZORČÍ RADA

Předseda	Otakar Pátek	otpa17@seznam.cz	M: 722 080 244
	Jan Pěkný	janpekny@seznam.cz	M: 603 490 862
	Petr Kotráš	petr@manualy.cz	M: 602 864 683

Adresář okresních svazů

Adresa předsedy OSLH	Tel. předsedy OSLH	OVV ČSTV	Adresa, tel.OVV ČSTV
BENEŠOV			
František Fulín Rákosníkova 201, 275 56 Neveklov	TB: 317941237 TZ: 317941452	Bc. Pavla Kučerová M: 605223245	Vnoučkova 1699 256 01 Benešov otsbenesov@seznam.cz
BEROUN			
Pexa František 266 01 Beroun		Dagmar Zusková M: 732460229	Okružní 650, PS 112 266 01 Beroun 2 owvcstv@wordonline.cz
KLADNO			
František Dykást Vojanova 1197, 272 01 Kladno 2		Ivan Huml M: 606639877	F.Kloze 2628 272 01 Kladno cuskl@seznam.cz
KOLÍN			
Petr Špringl B.Němcové 993, 280 00 Kolín 5	Springl- rt@seznam.cz	Vendula Hrabalová M:606637947	Na Hradbách 157 280 02 Kolín 1 otskolin@seznam.cz
KUTNÁ HORA			
		Vladimír Šturm M: 725807396	Čáslavská 199, 284 01 Kutná Hora cus.kh@seznam.cz
MĚLNÍK			
		Pavel Suk M:775297297 Tel:311249445	Pražská 342/34 276 01 Mělník otsmelnik@seznam.cz
MLADÁ BOLESLAV			
		Michaela Švástová M:776145825	Laurinová 529 293 01 Ml. Boleslav svastova.michaela@seznam.cz
NYMBURK			
Ing. Petr Fiala Na Skupici 614, 290 01 Poděbrady	Mobil: 603114120	Antonín Krumpholz Tel: 325512332	Nerudova 512/10 288 02 Nymburk ostjsknb@ostjsknb.cz
PRAHA-VÝCHOD			
		Jitka Rezková M: 739506527 Tel: 266791020	V závětří 4 170 00 Praha 7 tjsk@tjskpv.cz
PRAHA-ZÁPAD			
Stanislav Ouřada	TZ: 221733749 M: 606573248	Zuzana Závodská M: 773556650	Vaníčkova 315/7 169 00 Praha 6 – Strahov oss.pz@cstv.cz
RAKOVNÍK			
Jiří Volráb Krupá 180, 270 08 Krupá	M:728275884	Jaroslav Kraus M: 606945116 Tel: 313 512 490	Nábř. Dr. E. Beneše 2354 269 01 Rakovník cstvrakovnik@iol.cz
PŘÍBRAM			
Zdeněk Kálal	M: 604 243 122	Jan Hadraba M: 737336665	Genmjr. Tesaříka 162 261 01 Příbram 1 jan.hadraba@gmail.com

Adresář ČSLH

VÝKONNÝ VÝBOR

prezident	ALOIS HADAMCZIK	211 158 001	hadamczik@czechohockey.cz	
viceprezident	PETR BŘÍZA	211 158 003	briza@czechohockey.cz	výkonnostní hokej – mezinárodní vztahy, organizace a legislativa, smírčí komise, brankářská komise, poradní výbor
viceprezident	ALEŠ PAVLÍK	211 158 003	pavlik@czechohockey.cz	vrcholový hokej – APK LH / disciplinární komise ELH
člen	MAREK CHMIEL	596 109 144	chmiel@czechohockey.cz	vrcholový hokej – sportovně-technická komise, disciplinární komise
člen	JAROMÍR JÁGR	601 591 742	jagr@czechohockey.cz	vrcholový hokej – Nadační fond Ivana Hlinky
člen	MILAN VACKE	474 376 851	vacke@czechohockey.cz	výkonnostní hokej – ekonomická komise
člen	DANIEL SADIL	602 424 826	sadil@czechohockey.cz	vrcholový hokej – komise mládeže
člen	BEDŘICH ŠČERBAN	724 933 912	scerban@czechohockey.cz	výkonnostní hokej – trenérská komise
člen	JIŘÍ ŠINDLER	211 158 000	jiri.sindler@czechohockey.cz	Výkonnostní hokej – lékařská komise, komise ženského hokeje, komise para hokeje
člen	JIŘÍ ŠLÉGR		slegr@czechohockey.cz	vrcholový hokej – komise Fair-play, komise hráčů, veteránská komise
člen	ALEŠ KMONÍČEK	211 158 000	kmonicek@czechohockey.cz	vrcholový hokej

SEKRETARIÁT

generální sekretář	JAN ČERNÝ	211 158 002	cerny@czechohockey.cz
vedoucí sekretariátu	MARCELA KADEŘÁBKOVÁ	211 158 003	office@czechohockey.cz

OSTATNÍ KONTAKTY

Dozorčí rada	https://www.ceskyhokej.cz/cesky-hokej/vykonny-vybor/dozorci-rada
Odborné komise	https://www.ceskyhokej.cz/cesky-hokej/vykonny-vybor/odborne-komise
Registrační oddělení	https://www.ceskyhokej.cz/cesky-hokej/registracni-oddeleni
Sekretariát	https://www.ceskyhokej.cz/cesky-hokej/zamestnanci/cesky-hokej-zamestnanci
Sportovní oddělení	https://www.ceskyhokej.cz/cesky-hokej/zamestnanci/sportovni-oddeleni-souteze
Sportovní oddělení – reprezentace	https://www.ceskyhokej.cz/cesky-hokej/zamestnanci/sportovni-oddeleni-reprezentace
Sportovní oddělení – rozvoj led. hok.	https://www.ceskyhokej.cz/cesky-hokej/zamestnanci/sportovni-oddeleni-rozvoj-ledniho-hokeje
Ekonomické oddělení	https://www.ceskyhokej.cz/cesky-hokej/zamestnanci/ekonomicke-oddeleni
PRO-HOCKEY Cz., s.r.o.	https://www.ceskyhokej.cz/cesky-hokej/zamestnanci/pro-hockey-cz-s-r-o

Krajské výkonné výbory

JIHOČESKÝ KVV ČSLH

Skuherského 14
370 04, Č. Budějovice

jihocesky@czechockey.cz

<https://jihocesky.ceskyhokej.cz/>

Předseda: Evžen Kostka
+420 602 270 635
feks@seznam.cz

Sekretář: Luděk Pavelka
+420 603 148 895
jihocesky@czechockey.cz

JIHOMORAVSKÝ KVV ČSLH

Vídeňská 9
639 00, Brno

jihomoravsky@czechockey.cz

<https://jihomoravsky.ceskyhokej.cz/>

Předseda: Pavel Kubica
+420 603 766 216
kubica.vysocina@seznam.cz

Sekretář: Vítězslav Sklenář
+420 777 586 818
jihomoravsky@czechockey.cz

KRÁLOVEHRADECKÝ KVV ČSLH

U Koruny 292
500 02, Hradec Králové

kralovehradecky@czechockey.cz

<http://kralovehradecky.ceskyhokej.cz/>

Předseda: Ondřej Votroubek
+420 734 157 978
ovotroubek@seznam.cz

Sekretář: Lucie Balášová
+420 603 226 319
kralovehradecky@czechockey.cz

KARLOVARSKÝ KVV ČSLH

KV Aréna, Západní 1812/73
360 01 Karlovy Vary

karlovarsky@czechockey.cz

<http://karlovarsky.ceskyhokej.cz/>

Bronislav Píša
+420 602 665 158
pisa@hokejkv.cz

Josef Krutina
+420 603 539 439
karlovarsky@czechockey.cz

LIBERECKÝ KVV ČSLH

Jablonecká 88/18
460 05, Liberec 5

liberecky@czechockey.cz

<http://liberecky.ceskyhokej.cz/>

Jiří Bermann
+420 731 547 915
bermann@hcbilitygri.cz

Karel Hornický
+ 420 731 547 914
liberecky@czechockey.cz

MORAVSKOSLEZSKÝ KVV ČSLH

Vítkovická 3083/1	Pavel Hinner	Karel Kafka
702 00, Moravská Ostrava	+420 732 437 146	+420 603 844 425
moravskoslezsky@czechockey.cz	hinner.pavel@seznam.cz	moravskoslezsky@czechockey.cz
http://moravskoslezsky.ceskyhokej.cz/		

OLOMOUCKÝ KVV ČSLH

Na Střelnici 1337/41	Kamil Přecechtěl	Pavel Sedlák
779 00, Olomouc	+420 603 304 923	+420 725 574 938
olomoucky@czechockey.cz	precechtel.k@volny.cz	olomoucky@czechockey.cz
http://olomoucky.ceskyhokej.cz/		

PARDUBICKÝ KVV ČSLH

Sukovo nábreží 1735	Vladimír Martinec	Jaroslav Landsman
530 02, Pardubice	+420 602 335 273	+420 606 076 131
pardubicky@czechockey.cz	vladimirmartinec@seznam.cz	pardubicky@czechockey.cz
http://pardubicky.ceskyhokej.cz/		

PLZEŇSKÝ KVV ČSLH

Úslavská 75	Jiří Struček	Václav Fűrbacher
326 00, Plzeň	+420 724 183 958	+420 604 124 819
plzensky@czechockey.cz	strucek@hcplzen1929.cz	plzensky@czechockey.cz
http://plzensky.ceskyhokej.cz/		

PRAŽSKÝ KVV ČSLH

PTÚ-LH, Hanusova 347/16	Vladimír Schiefner	Martin Slanina
140 21, Praha 4 – Michle	+420 606 443 208	+420 603 417 553
prazsky@czechockey.cz	schiefner@czechockey.cz	prazsky@czechockey.cz
https://prazsky.ceskyhokej.cz/		

STŘEDOČESKÝ KVV ČSLH

Zátopkova 100/2

160 17, Praha 6 – Břevnov

stredocesky@cezhockey.cz

<http://www.stredoceskyhokej.cz>

Milan Hněvsa

+420 606 415 087

hnevsa@stredoceskyhokej.cz

Věra Janečková

+420 602 270 903

stredocesky@cezhockey.cz

ÚSTECKÝ KVV ČSLH

Vaničková 11/69

400 01, Ústí n. Labem

ustecky@cezhockey.cz

<http://ustecky.ceskyhokej.cz>

Jan Havlíček

+420 777 111 041

jan-havlicek@seznam.cz

Viktor Lukeš

+420 603 260 574

ustecky@cezhockey.cz

KVV ČSLH VYSOČINA

Evžena Rošického 6

586 04, Jihlava

vysocina@cezhockey.cz

<http://vysocina.ceskyhokej.cz>

Bedřich Ščerban

+420 724 933 912

scerban@cezhockey.cz

Antonín Micka

+420 606 756 904

vysocina@cezhockey.cz

ZLÍNSKÝ KVV ČSLH

Březnická 4068

760 01, Zlín

zlinsky@cezhockey.cz

<http://zlinsky.ceskyhokej.cz>

Karel Jankovič

+420 602 832 765

karel.jankovic@volny.cz

Patrik Jankovič

+420 728 769 900

zlinsky@cezhockey.cz

Zimní stadiony – garanti obsazování rozhodčími

Zimní stadion	Jméno	Telefon
Benátky nad Jizerou	Tomáš Nejedlo	721 899 836
Benešov	Pravoslav Novák	604 797 959
Beroun	Jaroslav Dundr	603 217 707
Čáslav	Vladimír Mach	731 166 585
Černošice		
Hořovice		
Kladno	Pavel Šafařík	604 675 788
Kolín	Vladimír Mach	731 166 585
Kralupy nad Vltavou	Martin Hanžl	723 803 465
Kutná Hora	Vladimír Mach	731 166 585
Mělník	Jan Gabriel	774 999 874
Mladá Boleslav	Michal Záhora	604 111 927
Neratovice	Jan Gabriel	774 999 874
Nymburk	Jakub Marvan	776 236 656
Poděbrady	Jakub Král	724 315 410
Příbram	Jakub Pokorný	723 099 406
Rakovník	Jaroslav Dundr	603 217 707
Sedlčany	Jakub Pokorný	723 099 406
Slaný	Pavel Šafařík	604 675 788
Velké Popovice	Pravoslav Novák	604 797 959
Vlašim	Pravoslav Novák	604 797 959



Všeobecná ustanovení pro soutěže řízené
Středočeským krajským výkonným výborem
Českého svazu ledního hokeje
sezóna 2023/2024

1. Stanovy a řády Českého svazu ledního hokeje z.s. (dále také jako „ČSLH“) v platném znění a ostatní předpisy ČSLH a úřední zprávy ČSLH prezentované na webových stránkách www.ceskyhokej.cz a dále Středočeským krajským výkonným výborem Českého svazu ledního hokeje v platném znění a ostatní ustanovení KVV a úřední zprávy KVV prezentované na webových stránkách www.StredoceskyHokej.cz jsou závazné pro všechny kluby účastníci se soutěží organizovaných a řízených ČSLH (dále také jako „Klub“) a jejich družstva. Utkání se hrají podle Pravidel ledního hokeje v platném znění (dále také jako „Pravidla“), dle domácích ustanovení k pravidlům ledního hokeje (dále také jako „Domácí ustanovení“) a ve znění pozdějších předpisů.
2. Zařazení hráčů do jednotlivých věkových kategorií pro sezónu 2023-2024 dle čl. 217 odst. 1 soutěžního a disciplinárního řádu ČSLH (dále také jako „SDŘ“):
 - a) senioři hráči ročníku narození 2003 a starší,
 - b) junioři hráči narození od 1. 1. 2004 do 31. 12. 2006,
 - c) dorostenci hráči narození od 1. 1. 2007 do 31. 12. 2008,
 - d) hráči věkové kategorie 9. tříd hráči narození od 1. 1. 2009 do 31. 12. 2009,
 - e) starší žáci hráči narození od 1. 1. 2010 do 31. 12. 2011,
 - f) mladší žáci hráči narození od 1. 1. 2012 do 31. 12. 2013,
 - g) kategorie 4. tříd hráči narození od 1. 1. 2014 do 31. 12. 2014
 - h) kategorie 3. tříd hráči narození od 1. 1. 2015 do 31. 12. 2015
 - i) kategorie 2. tříd hráči narození od 1. 1. 2016 do 31. 12. 2016 a mladší

Soutěžní a disciplinární řád – Článek 219

- 1) Vypělým a dobře trénovaným Hráčům může Klub umožnit start o jednu věkovou kategorii výše. Hráčům, kteří v roce, v němž začala příslušná Sezóna, dovršili či dovrší 16. rok věku, může Klub umožnit též start ve věkové kategorii seniorů a Hráčům, kteří v roce, v němž začala příslušná Sezóna, dovršili či dovrší 13. rok věku, může Klub umožnit též start ve věkové kategorii dorostu. Protokol o souhlasu se startem Hráče ve vyšší věkové kategorii potvrzují Hráč (u nezletilých Hráčů rodič nebo jiný zákonný zástupce), lékař a Klub.
- 2) Věkově mladší Hráč musí být v zápise o utkání označen takto: 2T (Hráč věkové kategorie 2. tříd), 3T (Hráč věkové kategorie 3. tříd), 4T (Hráč věkové kategorie 4. tříd), MŽ (Hráč věkové kategorie mladších žáků), SŽ (Hráč věkové kategorie starších žáků), 9T (Hráč věkové kategorie 9. tříd), D (Hráč věkové kategorie dorostu), J (Hráč věkové kategorie juniorů).
3. V kvalifikacích a v tzv. barážích (tj. v utkáních mezi družstvy dvou různých soutěží v části vyšší soutěže o udržení, resp. o postup do příslušné soutěže) může za družstvo zúčastněného Klubu nastoupit pouze hráč, který za příslušné družstvo Klubu odehrál minimálně 50% z utkání, které příslušné družstvo Klubu v předcházejícím průběhu sezony 2023-2024 před začátkem kvalifikace, resp. tzv. baráže, odehrálo, s tím, že do tohoto počtu lze započítat též utkání, které takový hráč v souladu s předpisy ČSLH odehrál za jiné družstvo téhož Klubu (např. za „B“ družstvo, nebo za družstvo jiné věkové kategorie). U brankáře se do tohoto počtu utkání započítávají i taková utkání za příslušné družstvo Klubu nebo za jiné družstvo téhož Klubu, ve kterých byl uveden v zápise o utkání, aniž by zasáhl do hry. Podmínku 50 % odehraných utkání za příslušné družstvo Klubu nemusí splnit ten hráč, který získal oprávnění hrát za Klub do

31. 12. 2023 a v následujícím období nesehrál žádné soutěžní utkání za jiný Klub účastníci se stejné soutěže jako příslušné družstvo Klubu, nebo soutěže vyšší.

Určení 50% utkání (pro potřeby čl. 221 SDR) jsou uvedeny v čl. 18.

4. Nestanovují-li technické normy příslušné soutěže jinak, je pořadající Klub povinen zajistit 20 minutové rozcvičení pro obě družstva a rozhodčí, a to se začátkem 40 minut před zahájením utkání, zajistit pro družstvo hostujícího Klubu 30 puků pro rozcvičení a zajistit odměření stanovené doby přestávky mezi třetinami na časovém zařízení zimního stadionu.

Pro soutěž Krajská liga mužů Středočeského kraje je pořadající Klub povinen zajistit 20minutové rozcvičení pro obě družstva, rozhodčí, a to se začátkem 40 minut před zahájením utkání, zajistit pro družstvo hostujícího Klubu 30 puků pro rozcvičení.

Pro soutěž Krajská soutěž mužů Středočeského kraje je pořadající Klub povinen zajistit 20minutové rozcvičení pro obě družstva, rozhodčí, a to se začátkem 40 minut před zahájením utkání, nebo 10minutové rozcvičení pro obě družstva, rozhodčí, a to se začátkem 15 minut před zahájením utkání. Dále je povinen zajistit pro družstvo hostujícího Klubu 30 puků pro rozcvičení.

5. Nejsou-li přihláškou do příslušné soutěže stanoveny začátky konání domácích utkání, je Klub povinen v souladu s čl. 302 SDR začátky domácích utkání určit prostřednictvím elektronického systému určeného pro administraci utkání provozovaného ČSLH na adrese webové stránky <http://zapasy.ceskyhokej.cz> (dále také jako „**Systém zápasů**“), a to vždy nejpozději 14 dní před začátkem toho kterého utkání, jehož se má družstvo příslušného Klubu zúčastnit. V nadstavbových částech příslušné soutěže může tuto lhůtu pro oznámení začátku domácího utkání dle shora uvedeného zkrátit svým rozhodnutím sportovně-technická komise ČSLH (dále také jako „**STK ČSLH**“) či řídící pracovník příslušné soutěže.

Veškeré vzájemné dohody o změně termínu jsou Kluby povinny **zadat do Systému zápasů nejpozději 10 dnů před požadovanou změnou**. Rozhodnutí STK ČSLH či řídícího pracovníka příslušné soutěže o změně termínu je zveřejněno v Systému zápasů a přeneseno na další místa (např. hokej.cz, elektronický zápis, systém pro rozlosování rozhodčích).

V případě **změny termínu** utkání méně jak 10 dnů před původním termínem je žádající družstvo po dohodě se soupeřem (**přes Systém zápasů**) a schválení STK **povinen telefonicky oznámit** schválenou změnu delegovaným **rozhodčím**.

6. Odložené utkání, s výjimkou utkání uvedených v odst. 7. těchto všeobecných ustanovení, musí být sehráno do 14 dnů od původního termínu, nejpozději však do posledního dne příslušné části soutěže, nestanoví-li STK ČSLH jinak, přičemž nebude-li odložené utkání sehráno v souladu s výše uvedeným, rozhodne o výsledku utkání STK ČSLH dle možností specifikovaných v čl. 410 SDR. s přihlédnutím k veškerým okolnostem souvisejícím s nesehraným utkáním.
7. Pro utkání série hrané mezi dvěma soupeři v rámci play-off, play-down, baráže nebo kvalifikace (dále společně také jako „**Vyřazovací část**“) platí, že nebude-li:
- a) utkání odehráno z důvodu spočívajícího na straně jednoho ze zúčastněných družstev, rozhodne STK ČSLH o výsledku utkání dle čl. 410 písm. b) SDR kontumací utkání ve prospěch družstva, které bylo připraveno k utkání nastoupit,
 - b) utkání odehráno z důvodu/důvodů spočívajícího/spočívajících na straně obou zúčastněných družstev, rozhodne STK ČSLH o výsledku utkání dle čl. 410 písm. f) SDR, přičemž v takovém případě může STK ČSLH rozhodnout o snížení počtu utkání příslušné série Vyřazovací části

a/nebo změně pravidel pro určení vítěze této série Vyřazovací části tak, aby v případě následného odpadnutí takového/takových důvodu/důvodů bylo možné určit družstvo, které se stane vítězem této série Vyřazovací části,

- c) z důvodu/důvodů spočívajícího/spočívajících na straně jednoho nebo obou zúčastněných družstev odehrán v příslušné sérii Vyřazovací části takový počet utkání (za odehrané se považuje též utkání kontumované ve smyslu čl. 410 písm. b/ SDR), aby bylo možné určit vítěze této série Vyřazovací části, bude postupováno takto:

- I. v play-off, resp. play-down, se stane vítězem příslušné série družstvo, které dosáhlo v části soutěže bezprostředně předcházející play-off, resp. play-down, vyššího pořadí;
- II. v baráži se stane vítězem příslušné série družstvo, které se v sezóně 2023-2024 zúčastnilo vyšší soutěže;
- III. v kvalifikaci se nestane vítězem příslušné série žádné družstvo.

8. V případech, kdy herní systém části příslušné soutěže stanovuje nárok na postup určitého počtu družstev do další části příslušné soutěže, nebo nárok na postup určitého počtu družstev do vyšší soutěže, nebo nárok určitého družstva na titul Mistr České republiky v příslušné věkové kategorii, vzniká takový nárok pouze těm družstvům, která v předcházejícím průběhu příslušné části soutěže (u částí soutěže, v nichž se započítávají výsledky utkání z předchozích částí soutěže, platí, že se započítávají všechna odehraná utkání z těchto částí soutěže) odehrají minimálně 50% utkání. Dosáhne-li některé z družstev umístění, které by zakládalo jeho nárok na postup do další části soutěže, nebo nárok na postup do vyšší soutěže, nebo nárok na titul Mistr České republiky v příslušné věkové kategorii, ale neodehraje minimální počet 50% utkání v předcházejícím průběhu soutěže, vzniká na místo tohoto družstva takový nárok družstvu na dalším místě tabulky, které tento minimální stanovený počet utkání odehrálo. Ustanovení tohoto odstavce se nevztahuje na play-off.
9. Hráč, který má nastoupit v utkání soutěže organizované a řízené ČSLH, může v takovém utkání nastoupit pouze tehdy, je-li v registračním systému provozovaném ČSLH na adrese webové stránky www.hokejovaregistrace.cz (dále také jako „Registrační systém“) evidováno, že je příslušný hráč v rozhodné době konání takového utkání držitelem platného elektronického průkazu hráče. V soutěži I. liga ČR (dále také jako „Chance liga“) hráči startují na základě ředitelem Chance ligy, resp. ředitelem úseku řízení soutěží ČSLH, schváleného zapsání takových hráčů na seznam hráčů, přičemž konkrétní náležitosti seznamu hráčů a způsob jeho zpracování upravují technické normy soutěže Chance liga. Za družstvo zahraničního klubu startují v souladu s vnitřní směrnici ČSLH č. 88 ze dne 8. 6. 2017 pouze ti hráči, kteří jsou uvedeni v seznamu hráčů (dále také jako „Seznam hráčů zahraničního klubu“). Tento Seznam hráčů zahraničního klubu musí být vypracován na vzorovém formuláři vydaném ČSLH a musí obsahovat příjmení a jméno hráče, datum narození hráče, registrační číslo u hráčů, kteří jsou/byli registrováni podle registračního řádu ČSLH, nebo číslo pasu nebo občanského průkazu u hráčů ostatních a určení pozice hráče (brankář, obránce, útočník), potvrzení zahraniční hokejové asociace/federace, jejímž je zahraniční klub členem (dále také jako „Federace“), že v Seznamu hráčů zahraničního klubu uvedení hráči jsou oprávněni startovat za družstvo zahraničního klubu v soutěžích řízených Federací a potvrzení řídicího orgánu soutěže. Na Seznamu hráčů zahraničního klubu mohou být uvedeni pouze hráči, kteří získali oprávnění ke startu za družstvo zahraničního klubu v soutěžích řízených Federací nejpozději k 31. 1. Sezóny.

10. Práva a povinnosti vedoucího družstva dle čl. 324 odst. 3. SDŘ, resp. jiných dalších předpisů ČSLH, smí vykonávat pouze osoba, která je držitelem platného elektronického funkcionářského průkazu.
11. Při konfrontaci hráčů, který dovršil 15. rok věku, a staršího je takový hráč v případě pochybností o jeho totožnosti povinen v souladu s čl. 330 odst. 1. písm. b) SDŘ předložit svůj platný průkaz totožnosti, tj. občanský průkaz nebo cestovní pas. Učiní-li rozhodčí závěr, že totožnost hráče neodpovídá, zajistí rozhodčí uvedení této skutečnosti do zápisu o utkání a nepřipustí hráče k dalšímu pokračování v utkání.
12. Zdravotní způsobilost hráčů:
- a) každý hráč musí mít lékařský posudek o zdravotní způsobilosti ke sportu (dále také jako „**Lékařský posudek**“)
 - I. vydaný u hráčů účastnících se soutěží Chance ligy, DHL Extraligy juniorů (dále také jako „DHL ELJ“) a Extraligy dorostu (dále také jako „ELD“) poskytovatelem zdravotních služeb v oboru tělovýchovné lékařství a u hráčů účastnících se ostatních soutěží registrujícím poskytovatelem zdravotních služeb v oboru všeobecné praktické lékařství nebo v oboru praktické lékařství pro děti a dorost anebo poskytovatelem zdravotních služeb v oboru tělovýchovné lékařství;
 - II. ne starší 12 měsíců;
 - III. vydaný mimo jiné na základě lékařské prohlídky obsahující vyšetření uvedená v Příloze č. 1;
 - IV. se závěrem, že je hráč zdravotně způsobilý hrát závodně lední hokej;
 - b) pro start hráče ve vyšší věkové kategorii musí být řádně vyplněn a příslušnými osobami uvedenými v čl. 219 odst. 1. SDŘ potvrzen „Protokol o souhlasu se startem hráče ve vyšší věkové kategorii“ (dále také jako „Protokol“, viz též Příloha č. 2) a v případě, že se jedná o hráče mladšího 18 let, musí být též předložen Lékařský posudek vydaný příslušným poskytovatelem zdravotních služeb dle písm. a) bod (i) tohoto odstavce na základě výsledků mimořádné lékařské prohlídky provedené v souladu s ust. § 6 odst. 2 písm. a) a odst. 3 vyhlášky č. 391/2013 Sb.;
 - c) za dodržování povinností uvedených v tomto odstavci odpovídá Klub;
 - d) Klub není povinen Protokol(y) předávat rozhodčímu utkání
 - e) kontrolu dokumentů o zdravotní způsobilosti hráčů a příslušných Protokolů je oprávněn provádět řídicí orgán soutěže a Klub je povinen k ní poskytnout řídicím orgánem soutěže požadovanou součinnost.
13. Ve všech soutěžích ČSLH je v souladu s vnitřní směrnicí ČSLH č. 138 ze dne 08. 09. 2022 povinností pořádajícího Klubu vybavit zimní stadion (i) externím defibrilátorem ve funkčním stavu, v blízkém dosahu a připravenému k okamžitému použití při utkání, (ii) krčním límcem „Philadelphia“ dětským a dospělým s možností jednoho s regulovanou výškou pro děti i dospělé, (iii) sadou fixací na končetiny horní a dolní s možností vakuových fixačních dlah nebo Kramerových dlah různých velikostí, (iv) obvazovým materiálem, (v) desinfekcí a (vi) léky na bolest v tabletách či injekční formě, náplastmi na provizorní zalepení tržných ran, náplastmi na rány.
14. Provinění, ke kterým dojde v souvislosti s konkrétním utkáním soutěží Chance liga, II. liga ČR, DHL ELJ, Liga juniorů (dále také jako „LJ“), ELD, Liga dorostu (dále také jako „LD“), extraligy 9. třídy (dále také jako „EL9“) a, Soutěží žen (dále také jako „SŽ“), a dále 3. části soutěže Regionální liga juniorů (dále také

jako „RLJ“) - „O postup do Ligy juniorů“, 3. části soutěže Regionální liga dorostu (dále také jako „RLD“) - „O postup do Ligy dorostu“, 3. části soutěže Ligy 9. tříd (dále také jako „L9“) - „O postup do Extraligy 9. tříd“ a 3. části soutěže Liga starších žáků „A“ - „Play-off o titul Mistr České republiky ve věkové kategorii starších žáků“ projedná disciplinární komise ČSLH (dále jako „DK ČSLH“). Projednání provinění se řídí následujícími pravidly:

- a) hráč nebo funkcionář, jemuž je rozhodčími utkání uložen trest, který má podle Pravidel, resp. podle Domácích ustanovení, za následek automatické zastavení činnosti až do uzavření případu DK ČSLH, se nesmí do rozhodnutí DK ČSLH účastnit žádného utkání,
- b) DK ČSLH zasedá vždy v úterý od 10:00 hodin, v případě provinění, k nimž dojde k v souvislosti s konáním Chance ligy a v závěrečných částech ostatních soutěží mohou být termíny zasedání DK ČSLH stanovovány dle aktuální potřeby,
- c) v případě, že DK ČSLH uloží jednotlivci nebo kolektivu jakýkoliv trest dle čl. 502 SDŘ, resp. čl. 503 SDŘ, je povinností Klubu, který nebo jehož kolektiv, hráč, funkcionář, člen apod. byl potrestán, uhradit ve lhůtě stanovené rozhodnutím DK ČSLH poplatek za disciplinární projednání ve výši 1.000,- Kč, a to na základě platebního předpisu vystaveného ČSLH příslušnému Klubu prostřednictvím Registračního systému v sekci „Transakce“ unikátního uživatelského prostředí Klubu,
- d) případě uložení finanční pokuty jednotlivci je povinností potrestaného jednotlivce dodržet termín splatnosti a doložit kopii dokladu o zaplacení DK ČSLH na mail asistentky sportovního oddělení ČSLH Kristýny Musilové musilova@czechohockey.cz,
- e) případě uložení finanční pokuty Klubu nebo kolektivu Klubu je povinností potrestaného Klubu uhradit uloženou finanční pokutu ve lhůtě stanovené rozhodnutím DK ČSLH, a to na základě platebního předpisu vystaveného ČSLH příslušnému Klubu prostřednictvím Registračního systému v sekci „Transakce“ unikátního uživatelského prostředí Klubu,
- f) rozhodnutí DK ČSLH se dle čl. 525 odst. 2. SDŘ doručuje doporučenou poštou nebo elektronickou poštou na adresu Klubu, který nebo jehož kolektiv, hráč, funkcionář, člen apod. byl potrestán; náležitosti rozhodnutí DK ČSLH jsou stanoveny čl. 525 odst. 1. SDŘ,
- g) je-li jednotlivci rozhodnutím DK ČSLH uložen trest zastavení činnosti nebo vyloučení z činnosti v ledním hokeji v den konání utkání, na které se má trest vztahovat, a je-li takový trest současně uložen za jiný přestupek, než který je popsán písm. a) tohoto odstavce, je povinností DK ČSLH oznámit uložení takového trestu způsobem stanoveným pod písm. e) tohoto odstavce nejpozději do 13:00 hodin dne konání takového utkání; nevydá-li DK ČSLH v této stanovené lhůtě své rozhodnutí dle čl. 525 SDŘ, je uložený trest zastavení činnosti nebo vyloučení z činnosti v ledním hokeji účinný až ode dne následujícího po dni, ve kterém bude rozhodnutí DK ČSLH stanoveným způsobem Klubu doručeno,
- h) Klub, jehož kolektiv se účastnil příslušného utkání soutěže nebo její části uvedené ve větě první tohoto odstavce, má právo podat v souladu s čl. 517 písm. a) SDŘ podnět k zahájení disciplinárního jednání ve věci jakéhokoliv jednání jednotlivce z tohoto příslušného utkání, či jakéhokoliv jiného provinění, které je možné projednat podle příslušných ustanovení SDŘ, a to při splnění následujících podmínek:

- I. podnět musí Klub podat výhradně písemně elektronickou poštou na adresu asistentky sportovního oddělení Kristýny Musilové musilova@czechohockey.cz, a to nejpozději do 11:00 hodin dne následujícího po dni, v němž skončí příslušné utkání;
 - II. Klub je povinen ve svém podnětu označit Klub, kolektiv Klubu, či jméno jednotlivce, proti němuž má být disciplinární jednání vedeno, druh či popis přestupku, jehož se měl Klub, kolektiv Klubu nebo jednotlivec dopustit a přiložit videosekvenci jednání, pro které má být disciplinární jednání vedeno, a to v časovém rozpětí 10 - 30 sekund před rozhodným momentem situace a 10 - 30 sekund po rozhodném momentu situace;
 - III. Klub je povinen nejpozději do 11:00 hodin dne následujícího po dni, v němž skončí příslušné utkání, doložit kopii dokladu o zaplacení poplatku za podání podnětu ve výši 1.000,- Kč na účet ČSLH č.: 253783461/0300, přičemž tento poplatek se Klubu vrací, dospěje-li v projednávaném případě DK ČSLH k rozhodnutí o uložení trestu dle čl. 502 SDR, resp. čl. 503 SDR, subjektu označenému dle bodu ii. tohoto písmene;
 - IV. Klub je povinen v kopii zprávy zasílané elektronickou poštou na adresu asistentky sportovního oddělení Kristýny Musilové musilova@czechohockey.cz dle bodu (i) tohoto písmene o podání podnětu informovat Klub, proti němuž, jeho kolektivu nebo jeho jednotlivci má být disciplinární jednání vedeno; za nesplnění této povinnosti bude v prvním případě provinivšímu se Klubu uložena finanční pokuta ve výši 5.000,- Kč, v případě opakování stanoví vyšší finanční pokuty DK ČSLH.
15. Provinění, ke kterým dojde v souvislosti s konkrétním utkáním soutěží Krajské ligy mužů Středočeského kraje (dále také jako „**KLM**“), Krajské soutěže mužů Středočeského kraje (dále také jako „**KSM**“), RLJ, s výjimkou 3. části soutěže RLJ - „O postup do Ligy juniorů“, dále RLD, s výjimkou 3. části soutěže RLD - „O postup do Ligy dorostu“, dále L9, s výjimkou 3. části soutěže L9 - „O postup do Extraligy 9. tříd“, dále Liga starších žáků (dále také jako „**LSŽ**“), s výjimkou 3. části soutěže LSŽ „A“ - „Play-off o titul Mistr České republiky ve věkové kategorii starších žáků“ a dále Liga mladších žáků (dále také jako „**LMŽ**“) projedná disciplinární komise KVV ČSLH, kterému je řídicím orgánem soutěží, tj. VV ČSLH, svěřeno „technické“ řízení těchto soutěží. Pravidla pro projednání provinění stanoví svým nařízením KVV ČSLH (viz příloha č. 6), kterému je řídicím orgánem soutěží svěřeno „technické“ řízení té které soutěže nebo její části.
16. Řízení soutěží:
- a) řídicím orgánem soutěží Chance ligy, II. ligy ČR, DHL ELJ, LJ, RLJ, ELD, LD, RLD, EL9, L9, LSŽ, LMŽ a SŽ je výkonný výbor ČSLH (dále jako „**VV ČSLH**“); řídicím orgánem krajských soutěží je příslušný krajský výkonný výbor ČSLH (dále také jako „**KVV ČSLH**“), řídicím orgánem okresních soutěží okresní výkonný výbor ČSLH (dále také jako „**OVV ČSLH**“);
 - b) určení řídicích pracovníků v soutěžích, jejichž řídicím orgánem je VV ČSLH:
 - Chance liga Mgr. Pavel Setikovský,
 - II. liga ČR Mgr. Pavel Setikovský,
 - DHL ELJ Mgr. Pavel Setikovský,
 - ELD Jan Rachota, MBA,
 - LJ Mgr. Pavel Smažil, MPA,
 - LD Jan Rachota, MBA,

- EL9 Mgr. Pavel Smažil, MPA,
 - RLJ KVV ČSLH dle písm. c) tohoto odstavce, odpovědná osoba za přípravu systému soutěže a technických norem soutěže – Mgr. Pavel Smažil, MPA,
 - RLD KVV ČSLH dle písm. c) tohoto odstavce, odpovědná osoba za přípravu systému soutěže a technických norem soutěže – Jan Rachota, MBA,
 - L9 KVV ČSLH dle písm. c) tohoto odstavce, odpovědná osoba za přípravu systému soutěže a technických norem soutěže – Mgr. Pavel Smažil, MPA,
 - LSŽ KVV ČSLH dle písm. c) tohoto odstavce, odpovědná osoba za přípravu systému soutěže a technických norem soutěže - Mgr. Pavel Smažil, MPA
 - LMŽ KVV ČSLH dle písm. c) tohoto odstavce, odpovědná osoba za přípravu systému soutěže a technických norem soutěže - Mgr. Pavel Smažil, MPA
 - SŽ Tereza Sadilová,
- c) „technické“ řízení soutěží RLJ, RLD, L9, LSŽ a LMŽ, jakož i projednávání disciplinárních provinění v těchto soutěžích se svěřuje příslušným KVV ČSLH a jejich komisím:
- | | |
|---------------------------------------------------|--------------------------|
| RLJ (skupiny „1“ a „2“) | Ústecký KVV ČSLH |
| RLJ (skupiny „3“ a „4“) | Pražský KVV ČSLH |
| RLJ (skupiny „5“ a „6“) | Jihočeský KVV ČSLH |
| RLJ (skupiny „7“ a „8“) | Královohradecký KVV ČSLH |
| RLJ (skupiny „9“ a „10“) | KVV ČSLH Vysočina |
| RLJ (skupiny „11“ a „12“) | Zlínský KVV ČSLH |
| RLJ - 3. část – „O postup do Ligy juniorů) | Mgr. Pavel Smažil, MPA |
| RLD (skupina „1 a 2“) | Karlovarský KVV ČSLH |
| RLD (skupina „3 a 4“) | Plzeňský KVV ČSLH |
| RLD (skupina „5 a 6“) | Středočeský KVV ČSLH |
| RLD (skupina „7 a 8“) | Liberecký KVV ČSLH |
| RLD (skupina „9 a 10“) | Pardubický KVV ČSLH |
| RLD (skupina „11 a 12“) | Jihomoravský KVV ČSLH |
| RLD (skupina „13 a 14“) | Olomoucký KVV ČSLH |
| RLD - 3. část – skupina „O postup do Ligy dorostu | Jan Rachota, MBA |
| L9 (skupina „1“) | Karlovarský KVV ČSLH |
| L9 (skupina „2“) | Ústecký KVV ČSLH |
| L9 (skupina „3“) | Pražský KVV ČSLH |
| L9 (skupina „4“) | Jihočeský KVV ČSLH |
| L9 (skupina „5“) | Středočeský KVV ČSLH |
| L9 (skupina „6“) | Pardubický KVV ČSLH |
| L9 (skupina „7“) | KVV ČSLH Vysočina |
| L9 (skupina „8“) | Olomoucký KVV ČSLH |
| L9 (skupina „9“) | Moravskoslezský KVV ČSLH |
| L9 – 3. část – „O postup do extraligy 9. tříd“ | Mgr. Pavel Smažil, MPA |
| LSŽ „A“ (skupina 1 - „Ústecká“) | Ústecký KVV ČSLH |
| LSŽ „A“ (skupina 2 - „Pražská“) | Pražský KVV ČSLH |
| LSŽ „A“ (skupina 3 - „Jihočeská“) | Jihočeský KVV ČSLH |
| LSŽ „A“ (skupina 4 - „Liberecká“) | Liberecký KVV ČSLH |

LSŽ „A“ (skupina 5 - „Královéhradecká“)
 LSŽ „A“ (skupina 6 - „Jihomoravská“)
 LSŽ „A“ (skupina 7 - „Olomoucká“)
 LSŽ „A“ (skupina 8 - „Moravskoslezská“)
 LSŽ „A“ - 3. část - „Play-off o titul Mistr České republiky v kategorii starších žáků“

Pardubický KVV ČSLH
 Jihomoravský KVV ČSLH
 Olomoucký KVV ČSLH
 Moravskoslezský KVV ČSLH

Mgr. Pavel Smažil, MBA

LMŽ „A“ (skupina 1 - „Ústecká“)
 LMŽ „A“ (skupina 2 - „Pražská“)
 LMŽ „A“ (skupina 3 - „Jihočeská“)
 LMŽ „A“ (skupina 4 - „Středočeská“)
 LMŽ „A“ (skupina 5 - „Liberecká“)
 LMŽ „A“ (skupina 6 - „Pardubická“)
 LMŽ „A“ (skupina 7 - „Vysočina“)
 LMŽ „A“ (skupina 8 - „Zlínský“)
 LMŽ „A“ (skupina 9 - „Olomoucká“)
 LMŽ „A“ (skupina 10 - „Moravskoslezská“)

Ústecký KVV ČSLH
 Pražský KVV ČSLH
 Jihočeský KVV ČSLH
 Středočeský KVV ČSLH
 Liberecký KVV ČSLH
 Pardubický KVV ČSLH
 KVV ČSLH Vysočina
 Zlínský KVV ČSLH
 Olomoucký KVV ČSLH
 Moravskoslezský KVV ČSLH

LSŽ „B“ (skupina 9 - „Karlovarská“)
 LSŽ „B“ (skupina 10 - „Ústecká“)
 LSŽ „B“ (skupina 11 - „Plzeňská“)
 LSŽ „B“ (skupina 12 - „Jihočeská I“)
 LSŽ „B“ (skupina 13 - „Jihočeská II“)
 LSŽ „B“ (skupina 14 - „Liberecká“)
 LSŽ „B“ (skupina 15 - „Královéhradecká I“)
 LSŽ „B“ (skupina 16 - „Královéhradecká II“)
 LSŽ „B“ (skupina 17 - „Pardubická“)
 LSŽ „B“ (skupina 18 - „Středočeská I“)
 LSŽ „B“ (skupina 19 - „Středočeská II“)
 LSŽ „B“ (skupina 20 - „Středočeská III“)
 LSŽ „B“ (skupina 21 - „Středočeská IV“)
 LSŽ „B“ (skupina 22 - „Vysočina“)
 LSŽ „B“ (skupina 23 - „Zlínská“)
 LSŽ „B“ (skupina 24 - „Jihomoravská“)
 LSŽ „B“ (skupina 25 - „Olomoucká“)
 LSŽ „B“ (skupina 26 - „Moravskoslezská“)

Karlovarský KVV ČSLH
 Ústecký KVV ČSLH
 Plzeňský KVV ČSLH
 Jihočeský KVV ČSLH
 Jihočeský KVV ČSLH
 Liberecký KVV ČSLH
 Královéhradecký KVV ČSLH
 Královéhradecký KVV ČSLH
 Pardubický KVV ČSLH
 Středočeský KVV ČSLH
 Středočeský KVV ČSLH
 Středočeský KVV ČSLH
 Středočeský KVV ČSLH
 KVV ČSLH Vysočina
 Zlínský KVV ČSLH
 Jihomoravský KVV ČSLH
 Olomoucký KVV ČSLH
 Moravskoslezský KVV ČSLH

LMŽ „B“ (skupina 11 - „Karlovarská“)
 LMŽ „B“ (skupina 12 - „Ústecká“)
 LMŽ „B“ (skupina 13 - „Plzeňská“)
 LMŽ „B“ (skupina 14 - „Jihočeská“)
 LMŽ „B“ (skupina 15 - „Liberecká“)
 LMŽ „B“ (skupina 16 - „Královéhradecká“)
 LMŽ „B“ (skupina 17 - „Pardubická“)
 LMŽ „B“ (skupina 18 - „Středočeská I“)
 LMŽ „B“ (skupina 19 - „Středočeská II“)
 LMŽ „B“ (skupina 20 - „Vysočina“)
 LMŽ „B“ (skupina 21 - „Jihomoravská“)
 LMŽ „B“ (skupina 22 - „Zlínská“)

Karlovarský KVV ČSLH
 Ústecký KVV ČSLH
 Plzeňský KVV ČSLH
 Jihočeský KVV ČSLH
 Liberecký KVV ČSLH
 Královéhradecký KVV ČSLH
 Pardubický KVV ČSLH
 Středočeský KVV ČSLH
 Středočeský KVV ČSLH
 KVV ČSLH Vysočina
 Jihomoravský KVV ČSLH
 Zlínský KVV ČSLH

Technické řízení jednotlivých skupin nadstavbových částí soutěží RLJ, RLD, L9, LSŽ „A“, LMŽ „A“ a LSŽ „B“ neuvedených pod tímto písmenem bude určeno ředitelem oddělení řízení soutěží ČSLH v návaznosti na konkrétní složení skupin uvedených částí jmenovaných soutěží

17. Součinnost při zpracování **elektronického zápisu** o utkání:

- a) v sezóně 2023-2024 platí pro soutěž: Chance liga
- b) zapisovatel delegovaný příslušnou komisí rozhodčích provádí zápis o utkání ve specializované aplikaci pouze v elektronické podobě; zápis o utkání je tisknut před utkáním k ověření sestav družstev, po utkání po jeho uzavření a případně i mimořádně podle rozhodnutí hlavního rozhodčího v průběhu utkání,
- c) pořádající Klub je povinen:
 - pro každé domácí utkání určit osobu, která bude připravena poskytnout nutnou personální podporu (zodpovědný funkcionář/pracovník klubu), setrvá na stadionu a je k dispozici zapisovateli, dokud ten neskončí svoji činnost úspěšným odesláním zápisu do databáze ČSLH a vytisknutím příslušného počtu kopií zápisu o utkání,
 - zajistit pro potřeby zpracování elektronického zápisu nezbytné technické vybavení (notebook, tiskárna, připojení k internetu), a to v provozuschopném stavu,
 - minimálně 60 minut před utkáním předat zapisovateli plně funkční a připravený notebook s příslušenstvím (nainstalovaný software, myš, napájecí kabel s adaptérem, datový kabel, 100% nabitá baterie), tiskárnu a papíry,
 - na požádání poskytnout zapisovateli veškeré nutné technické a materiální podmínky (náplně do tiskárny, tiskárna, kopírka, fax, apod.),
 - poskytnout pro nerušenou práci zapisovatele vhodnou místnost poblíž boxu pomocných rozhodčích a/nebo kabiny rozhodčích vybavenou alespoň napájecí a datovou přípojkou,
 - v boxu pomocných rozhodčích zajistit prostor včetně stolku pro zapisovatele, umístění notebooku a tiskárny, dále pak napájecí a datovou přípojkou,
 - zajistit v kabině rozhodčích zabezpečené Wi-Fi připojení pro potřeby potvrzení zápisu o utkání hlavními rozhodčími způsobem stanoveným čl. 326 odst. 2. písm. a) SDŘ,
- d) nestanovují-li technické normy příslušné soutěže jinak, je Klub povinen zajistit spolupráci vedoucích družstev na pořizování elektronického zápisu, a to zejména (i) nejpozději 30 minut před utkáním předložit zapisovateli soupis jmen hráčů družstva Klubu, kteří se zúčastní příslušného utkání a další nezbytné údaje (označení kapitána a jeho asistentů, jména trenérů apod.), (ii) v případě jakýchkoliv nejasností o správnosti údajů zaznamenaných zapisovatelem v zápise o utkání překontrolovat na vyžádání zapisovatele o přestávkách a po skončení utkání zapisovatelem zaznamenaní data o účasti hráčů na ledě při vstřelených a obdržených brankách, zásazích brankářů apod. v zápise o utkání a (iii) bezprostředně po utkání nahlásit zapisovateli další požadované údaje (zranění, jména hráčů, kteří byli uvedeni v zápise o utkání, ale do utkání nezasáhli atd.). Tímto nejsou dotčeny povinnosti vedoucího družstva stanovené čl. 324 odst. 3 SDŘ.

18. Součinnost při zpracování tzv. „malého elektronického zápisu o utkání“:

- a) v sezóně 2023-2024 platí pro všechny mistrovské soutěže organizované a řízené ČSLH, KVV ČSLH a OVV ČSLH s výjimkou Chance ligy,

- b) „malý elektronický zápis o utkání“ je zpracován v aplikaci provozované ČSLH na adrese webové stránky <http://maly.hokejovyzapis.cz> (dále také jako „Aplikace“),
- c) V soutěžích II. liga ČR, KLM SČH, KSM SČH, DHL ELJ, LJ, ELD, EL9 a LD se zápisy o utkání zpracovávají výhradně elektronicky on-line v průběhu utkání způsobem stanoveným čl. 326 odst. 2. písm. a) SDR,
- d) V soutěžích neuvedených pod písm. C) tohoto článku je právem Klubu před sezónou 2023-2024 určit, že zápisy o utkání konaných na hřišti družstva příslušného Klubu nebudou zpracovávány on-line v průběhu utkání, ale že budou zpracovávány zapisovatelem utkání ručně s tím, že je následnou povinností Klubu přepsat údaje z kopie zápisu o utkání podepsaného rozhodčími utkání do Aplikace,
- e) rozsah zaznamenávaných individuálních výkonnostních dat hráčů v zápisu o utkání činí:
- I. v utkáních soutěží DHL ELJ, ELD a EL9 góly, asistence, uložené tresty, +/- body, střely na branku, zásahy brankářů
 - II. v utkáních ostatních soutěží góly, asistence a uložené tresty
- f) Klub je povinen před každým soutěžním utkáním v Aplikaci uvést hráče, kteří mají za družstvo Klubu nastoupit v předmětném utkání, a to nejpozději 2 hodiny před takovým utkáním,
- g) pořadající Klub je povinen:
- I. před každým utkáním zajistit vytištění předzápasového zápisu o utkání poté, co družstva obou zúčastněných Klubů vyplní v Aplikaci hráče, kteří se mají za družstva Klubů účastnit takového utkání, nejpozději však 30 minut před začátkem utkání, a předat tento ve třech vyhotoveních zapisovateli utkání a v jednom vyhotovení rozhodčím utkání,
 - II. má-li být zápis o utkání vyplňován v Aplikaci on-line v průběhu utkání, zajistit zapisovateli utkání pro potřeby zpracování zápisu nezbytné technické vybavení (notebook, myš, napájecí kabel s adaptérem, připojení k internetu), a to v provozuschopném stavu, dále poskytnout pro nerušenou práci zapisovatele utkání vhodnou místnost poblíž kabiny rozhodčích vybavenou napájecí přípojkou a připojení k internetu, a dále zajistit vytištění vyplněného zápisu o utkání po skončení utkání dle pokynů zapisovatele,
 - III. má-li být zápis o utkání vyplněn v Aplikaci tak, že dojde k přepisu zapisovatelem ručně vyplněného zápisu o utkání, přepsat údaje obsažené v zápisu o utkání do Aplikace nejpozději do 18:00 hodin dne následujícího po skončení takového utkání.
- h) v soutěžích DHL ELJ, ELD a EL9 je dále Klub povinen zajistit spolupráci vedoucích družstev na pořizování elektronického zápisu tak, že (i) v případě jakýchkoliv nejasností o správnosti údajů zaznamenaných zapisovatelem v zápisu o utkání překontrolovat na vyžádání zapisovatele o přestávkách a po skončení utkání zapisovatelem zaznamenaná data o účasti hráčů na ledě při vstřelených a obdržených brankách, zásazích brankářů apod. v zápisu o utkání a (ii) bezprostředně po utkání nahlásit zapisovateli další požadované údaje (zranění, jména hráčů, kteří byli uvedeni v zápisu o utkání, ale do utkání nezasáhli atd.); tímto nejsou dotčeny povinnosti vedoucího družstva stanovené čl. 324 odst. 3. SDR,
- i) v případě zpracování zápisu o utkání způsobem stanoveným čl. 326 odst. 2. písm. b) SDR je hlavní rozhodčí povinen odeslat originál zápisu o utkání nejpozději první pracovní den následující po dni, v němž skončilo příslušné utkání, osobě odpovědné za řízení té které soutěže dle čl. 16 písm. b) - c) těchto všeobecných ustanovení.

19. Určení 50 % utkání (pouze pro potřeby výkladu čl. 220 SDŘ, čl. 7 odst. 6 písm. c) bodu i. a ii. přestupního řádu mimo klubů extraligy a I. ligy, čl. 7 odst. 7. písm. c) bodu i. a ii. přestupního řádu mimo klubů extraligy a I. Ligy a čl. 7 odst. 8 písm c) přestupního řádu mimo klubů extraligy a I. ligy:

- | | |
|-----------------------------|------------|
| a) Extraliga ledního hokeje | 26 utkání |
| b) Chance liga ČR | 26 utkání, |
| c) II. liga ČR | 20 utkání, |
| d) DHL ELJ | 28 utkání, |
| e) LJ | 21 utkání, |
| f) ELD | 23 utkání, |
| g) LD | 18 utkání, |
| h) EL9 | 19 utkání, |
| i) LSŽ „A“ | 16 utkání, |
| j) LMŽ „A“ | 15 utkání, |
| k) Krajská liga mužů SČH | 11 utkání, |
| l) Krajská soutěž mužů SČH | 10 utkání |

20. Start cizinců v soutěžích ČSLH:

- a) za cizince je v souladu s přestupním řádem pro kluby extraligy a I. ligy, resp. přestupním řádem mimo klubů extraligy a I. ligy považován cizí státní příslušník, pokud nepůsobil ve třech po sobě jdoucích sezónách v soutěžích řízených ČSLH (dále také jako „Cizinec“) s tím, že v sezoně 2023-2024 mohou v soutěžích řízených ČSLH za družstvo startovat Cizinci v počtech přímo uvedených v technických normách u jednotlivých soutěží,
- b) omezení startu Cizinců a jejich zpoplatnění v mládežnických soutěžích ČSLH v jednom družstvu příslušné soutěže:

Soutěž	Omezení	Poplatek hráč	Poplatek brankář
DHL ELJ	2 hráči (ne brankář)	100 000 Kč	-----
LJ	1 hráč (ne brankář)	50 000 Kč	-----
RLJ	3 hráči	10 000 Kč	20 000 Kč
ELD	2 hráči (ne brankář)	100 000 Kč	-----
LD	1 hráč (ne brankář)	10 000 Kč	-----
RLD	3 hráči	10 000 Kč	20 000 Kč
EL9	2 hráči (ne brankář)	0 Kč	0 Kč
L9	3 hráči	0 Kč	0 Kč
LSŽ a LMŽ	3 hráči	0 Kč	0,- Kč
Soutěž žen	3 hráčky	0 Kč	0,- Kč

- c) v souladu s vnitřní směrnicí ČSLH č. 47 ze dne 21. 5. 2009 se příslušný poplatek vztahuje na Klub za nově příchozího Cizince do soutěží ČSLH na přestup či hostování uskutečněné po 21. 5. 2009. Platba za hráče je jednorázová, Cizinec je pro soutěže ČSLH tzv. „vyplacen“, případně s doplatkem rozdílu poplatku při přechodu Cizince do Klubu vyšší soutěže,
- d) poplatek za start Cizince je Českým svazem ledního hokeje z.s. účtován Klubu, v němž hráč vykonává svou činnost. Klub je povinen tento poplatek uhradit na základě faktury vystavené se splatností 14 dní ze strany ČSLH.
- e) v souladu s rozhodnutím výkonného výboru ČSLH ze dne 18. 4. 2023 se do povoleného počtu Cizinců nastupujících v soutěžích uvedených pod písm. b) tohoto článku v sezóně 2023-2024 nezapočítávají hráči ukrajinské státní příslušnosti věkové kategorie juniorů a věkových kategorií nižších; současně s tím nebude Klubu, za který hráč ukrajinské státní příslušnosti v té které soutěži uvedené pod písm. b) tohoto článku nastoupí, účtován ČSLH poplatek ve výši stanovené písm. b) tohoto článku.

21. Trenérské licence

- a) pro vedení družstev v jednotlivých soutěžích řízených ČSLH je v souladu s vnitřní směrnicí ČSLH č. 141 ze dne 19.10. 2022 požadováno, aby trenér byl držitelem minimálně příslušné trenérské licence dle vnitřní směrnice ČSLH:

Družstvo soutěže	Trenérská licence	
	Jeden trenér	Ostatní trenéři
Chance liga	A	C „hráč“
II. liga ČR	B	C+ mládež / C „hráč“
DHL ELJ	A	B
LJ	A	B
RLJ	C+ mládež	C+ mládež / C „hráč“
ELD	A	B
LD	B	C+ mládež / C „hráč“
RLD	C+ mládež	C+ mládež / C „hráč“
EL9, L9	B	C+ mládež / C „hráč“
LSŽ	B	C+ mládež / C „hráč“
LMŽ	C+ mládež	C+ mládež / C „hráč“
SŽ	C+ mládež/C „hráč“	C+ mládež / C „hráč“

- b) bez platné trenérské licence se trenérská činnost v soutěžích ČSLH nepovoluje, přičemž se za držitele trenérské licence považuje i trenér příslušnou trenérskou licenci studující, prokáže-li se trenér před příslušným utkáním rozhodčím takového utkání písemným potvrzením vystaveným metodickou komisí ČSLH (dále také jako „MK ČSLH“) o studiu příslušné vyšší licence,
- c) pro práci trenéra, který není občanem ČR a nevlastní příslušnou platnou licenci, je nutný souhlas MK ČSLH, která na základě předložené platné licence z jiného státu uzná způsobilost takového trenéra pro jeho práci v příslušné soutěži a vystaví odpovídající potvrzení. Toto potvrzení se vydává nejdéle na dobu 12 měsíců s možností prodloužení,
- d) uplatnění jakékoli výjimky v trenérských licencích podléhá schválení řídicího orgánu soutěže na základě doporučení příslušné MK ČSLH

22. Řízení mistrovských utkání:

- a) pro řízení utkání jednotlivých soutěží řízených ČSLH je v souladu s vnitřní směrnicí ČSLH č. 148 ze dne 29. 06. 2023 požadováno, aby delegovaný rozhodčí byl držitelem příslušné licence rozhodčích dle vnitřní směrnice ČSLH:

Soutěž	Licence rozhodčích			
	Hlavní rozhodčí	Čároví rozhodčí	Brankoví rozhodčí Vedoucí boxu	Ostatní pomocní rozhodčí
Chance liga	D, I.	D, I.	D, I., II., T	D, I., II., III., T
II. liga ČR	D, I.	D, I.	D, I., II., III., T	D, I., II., III., T
DHL ELJ	D, I.	D, I.	D, I., II., III., T	D, I., II., III., T
LJ	D, I.	D, I., II.	D, I., II., III., T	D, I., II., III., T
RLJ	D, I., II.	D, I., II.	D, I., II., III., T	D, I., II., III., T
ELD	D, I.	D, I.	D, I., II., III., T	D, I., II., III., T
LD	D, I., II.	D, I., II.	D, I., II., III., T	D, I., II., III., T
RLD	D, I., II.	D, I., II., T	D, I., II., III., T	D, I., II., III., T
EL9, L9	D, I., II.	D, I., II., III., T	D, I., II., III., T	D, I., II., III., T
LSŽ	D, I., II., T	D, I., II., III., T	D, I., II., III., T	D, I., II., III., T
LMŽ	D, I., II., III., T	D, I., II., III., T	D, I., II., III., T	D, I., II., III., T
Nejvyšší soutěž SŽ	D, I., T	D, I., II., T	D, I., II., III., T	D, I., II., III., T
Ostatní soutěže SŽ	D, I., II., T	D, I., II., III., T	D, I., II., III., T	D, I., II., III., T

- b) kompetentním orgánem pro delegování rozhodčích na utkání soutěží, jejichž řídícím orgánem je VV ČSLH, je v souladu s vnitřní směrnicí ČSLH č. 149 ze dne 29. 06. 2023 pro soutěže Chance liga, II. liga ČR, DHL ELJ, LJ, ELD a LD komise rozhodčích ČSLH (dále také jako „KR ČSLH“), pro soutěže RLJ, RLD, 9. tříd, LSŽ, LMŽ a SŽ komise rozhodčích KVV ČSLH (dále také jako „KKR“);
- c) minimální počet rozhodčích v jednotlivých soutěžích je stanoven vnitřní směrnicí ČSLH č. 149 z 29. 6. 2023 – viz příloha č. 10.
- d) odměny rozhodčím za utkání v soutěžích řízených a organizovaných VV ČSLH, případně v dalších soutěžích, u kterých tak stanoví VV ČSLH, vyplácí ČSLH s tím, že takto vynaložené náklady na odměny rozhodčích:
- I. se za utkání I. ligy ČR v případě hlavních rozhodčích, čárových rozhodčích, brankových videorozhodčích a náhradních rozhodčích hradí z prostředků určených ČSLH na organizaci těchto soutěží,
 - II. za utkání I. ligy ČR v případě pomocných rozhodčích budou Kluby účastnicemi se tohoto utkání uhrazeny ČSLH na základě vyúčtování ze strany ČSLH, a to každým z těchto klubů z jedné poloviny,
 - III. za utkání hrané mezi členským klubem ČSLH (dále také jako „Klub ČSLH“) a zahraničním klubem budou pořadajícím klubem tohoto utkání uhrazeny ČSLH na základě vyúčtování ze strany ČSLH

IV. za utkání hrané mezi dvěma kluby ČSLH neuvedené pod bodem i. - ii. tohoto písmene budou kluby ČSLH účastníky se tohoto utkání uhrazeny ČSLH na základě vyúčtování ze strany ČSLH, a to každým z těchto klubů z jedné poloviny

- e) v případech neuvedených pod písm. d) tohoto článku jsou rozhodčí odměny vypláceny pořadatelem utkání v hotovosti bezprostředně po skončení utkání na základě rozhodčího poskytnutého a vyplněného tiskopisu formuláře vyúčtování (včetně uvedení pořadového čísla), který je přílohou č. 4 vnitřní směrnice ČSLH č. 149 z 29. 06. 2023; vyúčtování musí být vyplněno čitelně ve dvou vyhotoveních, z nichž jedno obdrží pořadatel příslušného utkání a druhé rozhodčí; pokud je Rozhodčí plátce DPH, je povinen vystavit daňový doklad v souladu se zákonem č. 235/2004 Sb., o dani z přidané hodnoty;
- f) za správnost a výši vyúčtování odpovídá rozhodčí; má-li ve smyslu písm. e) tohoto odstavce pořadatel za povinnost vyplatit rozhodčí odměny v hotovosti bezprostředně po skončení utkání a tyto odměny nevyplatí, rozhodčí poznamená tuto skutečnost v zápise o utkání a zašle vyúčtování řídicímu orgánu soutěže; odměny v tomto případě vyplatí rozhodčí přímo řídicí orgán soutěže a jejich nevyplacení Klubem je disciplinárním proviněním;

23. Výstroj hráčů upravují Pravidla s výjimkami zohledňující specifika a sportovní úroveň příslušných soutěží (Příloha č. 5).

24. Rozměry hřiště, výška hrazení, výška ochranného skla po stranách a výška ochranného skla na konci hřiště jsou stanoveny čl. 307 odst. 1. SDŘ.

25. Pro soutěže organizované a řízené ČSLH s výjimkou Chance ligy platí odchylně od ustanovení čl. 63.2. bodu iii. Pravidel, že menší trest za zdržování hry se neuloží, pokud hráč vystřelí puk přímo přes hrazení v místě bez ochranného skla. Není přitom rozhodující, zda puk poté přeletí ochranné sklo za hráčskými lavicemi či nikoliv.

26. Ve všech mistrovských utkáních soutěží ČSLH tam, kde časomíra neumožňuje odečítat čas utkání (od 20:00 do 0:00), je povolena výjimka v načítání času (od 0:00 do 20:00) - výjimka z čl. 4.2. Pravidel.

27. Nestanovují-li technické normy příslušné soutěže jinak, nemusejí mít hráči v utkáních dresy opatřeny jménem na jejich zadní části.

28. Osobám ženského pohlaví je povolen start v soutěžích organizovaných pro osoby mužského pohlaví ve věkové kategorii juniorů a mladších, a to o jednu věkovou kategorii níže, nejvíce však o tři ročníky níže. Osobám ženského pohlaví, které v roce, v němž začala příslušná Sezóna, dovršily či dovrší 15. rok věku, je též povolen start v soutěžích věkové kategorie starších žáků, není-li rozpisem/herním řádem soutěže stanoveno jinak. V kategorii přípravek se jednou věkovou kategorií rozumí ročník (tedy 2. třída, 3. třída a 4. třída jsou různé věkové kategorie).

29. Evidence trestů uložených v mistrovských nebo turnajových utkáních řízených nebo organizovaných ČSLH (SDŘ čl. 529):

V soutěžích nebo turnajích všech věkových kategorií se za účelem evidence trestů evidují v utkáních uložené osobní tresty a osobní tresty do konce utkání s tím, že v evidenci trestů má každý uložený osobní trest hodnotu 10 bodů a každý uložený osobní trest do konce utkání hodnotu 20 bodů. Jiné tresty se neevidují. Dosáhne-li Hráč v téže soutěži nebo v tomtéž turnaji hranice 40 bodů, zastavuje se Hráči automaticky činnost na jedno následující utkání v téže soutěži nebo v tomtéž turnaji, přičemž stejně se postupuje, dosáhne-li Hráč v téže soutěži nebo v tomtéž turnaji hranice 80 bodů, 120 bodů atd.

K uvedenému pro bližší objasnění následující příklady:

- je-li Hráči v utkání uložen osobní desetiminutový trest (v zápise o utkání označeno jako „10“) + osobní trest do konce utkání (v zápise o utkání označeno jako „20“), započítává se mu do evidence trestů 30 bodů
- je-li Hráči v utkání uložen větší trest na 5 minut + osobní trest do konce utkání, započítává se mu do evidence trestů 20 bodů
- je-li u příslušného hráče evidována průběžná hodnota 30 bodů a v utkání je mu uložen např. osobní trest do konce utkání, bude v takovém případě následně činit hodnota uložených vyšších trestů 50 bodů a hráč má automaticky zastavenou činnost na jedno následující soutěžní utkání v příslušné soutěži, přičemž v dalším se uložené vyšší tresty v dalším průběhu příslušné soutěže dále připočítávají k již dosažené hodnotě 50 bodů.

30. Pořádající klub a pořadatelská služba plní své povinnosti v souladu s čl. 313–316 SDŘ ČSLH – viz příloha č. 13.

31. **Škody na zařízení** zimního stadionu, které vznikly **po předání šatny hlavním pořadatelem**, jako následek chování členů družstev, je povinen uhradit klub, jehož družstvo škodu způsobilo. Při takto způsobených škodách hlavní pořadatel při přebírání šatny pořídí společně s vedoucím družstva soupis škod a fotodokumentaci, který je podkladem k vyžádání úhrady na provinilém klubu.

32. Způsob a místo kontroly totožnosti určí rozhodčí v souladu s čl. 328–330 SDŘ ČSLH s upřesněním dle přílohy 8.

Lékařské prohlídky hráčů ledního hokeje

V souladu s obecně závaznými právními předpisy a z důvodu mnohých se případů srdečních příhod hráčů ledního hokeje u nás i ve světě, které končí zanecháním aktivní činnosti, invaliditou či úmrtím, ČSLH v souladu s vyhláškou č. 391/2013 Sb., Vyhláška o zdravotní způsobilosti k tělesné výchově a sportu, stanovuje následující minimální obsah povinných lékařských prohlídek u hráčů ledního hokeje v soutěžích organizovaných a řízených ČSLH.

1. U hráčů účastnících se soutěží ČSLH:

- a) rodinná anamnéza se zaměřením na výskyt náhlého úmrtí;
 - b) sportovní anamnéza se zaměřením na provozovanou pohybovou aktivitu hráče a popis časové a fyzické náročnosti ledního hokeje;
 - c) rozbor údajů o dosavadním vývoji zdravotního stavu hráče a dosud prodělaných onemocněních a užívaných léčivých přípravcích s cíleným zaměřením zejména na výskyt nemocí, které mohou omezit nebo vyloučit zdravotní způsobilost hráče k lednímu hokeji;
 - d) komplexní fyzikální vyšetření s důrazem na posouzení stavu a funkce orgánů a systémů hráče, které budou zatěžovány ledním hokejem;
 - e) rozbor údajů o vykonávaném sportu;
- (vyšetření uvedená pod písm. a) až e) tohoto odstavce dále také jako „**Základní vyšetření**“);
- f) laboratorní a další odborná vyšetření, pokud to vyžaduje zdravotní stav hráče zjištěný Základním vyšetřením nebo zdravotní náročnost ledního hokeje nebo předpokládaná intenzita zatížení a objemu tréninku.

2. U hráčů účastnících se soutěží Chance liga, DHL ELJ a ELD:

- a) vyšetření podle odst. 1. shora;
- b) zjištění základní antropometrie;
- c) standardní klidové elektrokardiografické vyšetření;
- d) zátěžové vyšetření včetně monitorace elektrokardiografické křivky a tlaku krve;
- e) laboratorní a další odborná vyšetření, pokud to vyžaduje zdravotní stav hráče zjištěný vyšetřeními uvedenými pod písm. c) - d) tohoto odstavce.

Protokol
o souhlasu se startem hráče ve vyšší věkové kategorii
čl. 219 odst. 1. SDŘ

Příjmení:

Jméno:

Identifikační číslo hráče:

Start za věkovou kategorii:

Sezóna:

.....

zákonný zástupce

.....

lékař

.....

Klub

Vnitřní směrnice Českého svazu ledního hokeje č. 138

upravující

Povinnosti pořadajícího klubu při zajištění zdravotnické služby

v souladu s čl. 314 písm. e) Soutěžního a disciplinárního řádu Českého svazu ledního hokeje z.s.

1. Pořadající klub je povinen zajistit zdravotnickou službu s potřebným vybavením pro první pomoc a telefon, kterým je kdykoliv možno přivolat rychlou lékařskou pomoc.
2. Nestanoví-li jiné předpisy vydané Českým svazem ledního hokeje z.s. (dále také jako „ČSLH“) jinak, je pořadající klub pro pořádání mezinárodních utkání a utkání I. ligy seniorů povinen zajistit přítomnost lékaře na zimním stadionu a sanitky u zimního stadionu, pokud její dojezdová vzdálenost je delší pěti minut.
3. Pro pořádání utkání v soutěžích Extraliga juniorů, Liga juniorů a Extraliga dorostu je pořadající klub povinen zajistit na zimním stadionu přítomnost lékaře nebo zdravotnického záchranáře.
4. Pro pořádání ostatních utkání je pořadající klub povinen zajistit přítomnost buďto lékaře nebo zdravotní sestry nebo zdravotnického záchranáře, kterým může být i para medik (student VŠ) po absolvování příslušných zkoušek.
5. Ve všech soutěžích ČSLH a při tréninkovém procesu družstev účastnících se těchto soutěží je povinností pořadajícího klubu vybavit na zimním stadionu ošetřovnu první pomoci minimálně (i) externím defibrilátorem ve funkčním stavu, v blízkém dosahu a připravenému k okamžitému použití, (ii) krčním límcem „Philadelphia“ dětským a dospělým s možností jednoho s regulovanou výškou pro děti i dospělé, (iii) sadou fixací na končetiny horní a dolní s možností vakuových fixačních dlah nebo Kramerových dlah různých velikostí, (iv) obvazovým materiálem (obvazy různé šířky, sterilní krytí, gázy a tampóny), (v) desinfekcí (septonex, betadine atd.) a (vi) léky na bolest v tabletách či injekční formě, náplastmi na provizorní zalepení tržných ran, náplastmi na rány.
6. Tato vnitřní směrnice je platná a účinná od data jejího schválení VV ČSLH a datem nabytí její účinnosti se ruší platnost vnitřní směrnice ČSLH č. 130 ze dne 8. 6. 2022.

V Praze dne 08. 09. 2022

.....
Martin Urban
generální sekretář
Český svaz ledního hokeje z.s.

Vnitřní směrnice Českého svazu ledního hokeje č. 150

upravující

Dokládání zdravotní způsobilosti hráčů

v souladu se zákonem č. 373/2011 Sb., o specifických zdravotních službách, a vyhláškou č. 391/2013 Sb., o zdravotní způsobilosti k tělesné výchově a sportu

1. Tréninkového procesu a utkání klubu se mohou účastnit pouze hráči, kteří jsou zdravotně způsobilí a jimž byl vydán lékařský posudek o zdravotní způsobilosti ke sportu (dále také jako „**Lékařský posudek**“):
 - a. u hráčů zařazených do družstva klubu majícího právo účasti v soutěži extraliga seniorů nebo I. liga seniorů a u hráčů zařazených do Akademií Českého svazu ledního hokeje z.s. (dále také jako „Vrcholový sport“) poskytovatelem zdravotních služeb v oboru tělovýchovné lékařství a u hráčů ostatních registrujícím poskytovatelem zdravotních služeb v oboru všeobecné praktické lékařství nebo v oboru praktické lékařství pro děti a dorost anebo poskytovatelem zdravotních služeb v oboru tělovýchovné lékařství;
 - b. vydaný mimo jiné na základě:
 - i. vstupní lékařské prohlídky provedené v souladu s ust. § 4 vyhlášky č. 391/2013 Sb. (před zařazením hráče do Vrcholového sportu), nebo
 - ii. pravidelné lékařské prohlídky provedené v souladu s ust. § 5 vyhlášky č. 391/2013 Sb. (po dobu účasti hráče v tréninkovém procesu či utkáních klubu), případně
 - iii. mimořádné lékařské prohlídky provedené v souladu s ust. § 6 vyhlášky č. 391/2013 Sb. (v případech uvedených v ust. § 6 odst. 1 a 2 vyhlášky č. 391/2013 Sb.);
 - c. v případě Lékařského posudku vydaného na základě:
 - i. vstupní lékařské prohlídky ne starší 6 měsíců,
 - ii. pravidelné lékařské prohlídky ne starší 12 měsíců;
 - d. se závěrem, že je hráč zdravotně způsobilý hrát závodně lední hokej.
2. Kluby jsou povinny:
 - a. kontrolovat doklady o zdravotní způsobilosti hráčů účastnících se tréninkového procesu či utkání klubu;
 - b. na vyžádání řídicího orgánu soutěže tyto předložit řídicímu orgánu soutěže nebo jím pověřené osobě;
 - c. neumožnit účast hráče v tréninkovém procesu či utkání klubu bez prokázání zdravotní způsobilosti hráče v souladu s touto směrnicí.
3. Schváleno výkonným výborem Českého svazu ledního hokeje z.s. (dále také jako „VV ČSLH“) dne 29.6.2023.
4. Tato vnitřní směrnice je platná a účinná od data jejího schválení VV ČSLH a datem nabytí její účinnosti se ruší vnitřní směrnice ČSLH č. 98 ze dne 03.04.2018.

V Praze dne 3. 4. 2018

.....

.....

Jan Černý

generální sekretář Český svaz ledního hokeje z.s.

Přehled povinné výstroje hráčů a výjimek z pravidel ledního hokeje

Soutěž	Chance liga	II. liga ČR	DHL ELJ	LJ, RLJ	ELD	LD, RLD	9. třídy a ml.	SŽ	KLM, KSM SČH
Chránič očí:	musí nosit všichni hráči narození po 31.12.1974	musí nosit všichni hráči narození po 31.12.1974	musí nosit všichni hráči, nemají-li helmu s mřížkou, resp. celoobličej. chráničem	musí nosit všichni hráči, nemají-li helmu s mřížkou, resp. celoobličej. Chráničem	-	-	-	-	musí nosit všichni hráči narození po 31.12.1974
Helma s mřížkou, resp. celooblič. chrán.	musí nosit všichni hráči ročníku 2006 a mladší	musí nosit všichni hráči ročníku 2006 a mladší	musí nosit všichni hráči ročníku 2006 a mladší	musí nosit všichni hráči ročníku 2006 a mladší	musí nosit všichni hráči	musí nosit všichni hráči	musí nosit všichni hráči	musí nosit všechny hráčky	musí nosit všichni hráči ročníku 2006 a mladší
Chránič zubů:	musí nosit všichni hráči ročníku 2004 a mladší, nenosí-li celooblič. Chránič	musí nosit všichni hráči ročníku 2004 a mladší, nenosí-li celooblič. Chránič	musí nosit všichni hráči, nenosí-li celooblič. chránič	musí nosit všichni hráči, nenosí-li celooblič. chránič	doporučuje se	doporučuje se	doporučuje se	doporučuje se	musí nosit všichni hráči ročníku 2004 a mladší, nenosí-li celooblič. Chránič
Chránič krku a hrdla:	musí nosit všichni hráči ročníku 2004 a mladší	musí nosit všichni hráči ročníku 2004 a mladší	musí nosit všichni hráči	musí nosit všichni hráči	musí nosit všichni hráči	musí nosit všichni hráči	musí nosit všichni hráči	hráčky ročníku 2003 a mladší jej musí nosit povinně, u hráček starších se doporučuje	musí nosit všichni hráči ročníku 2004 a mladší
Výjimky v barvách výstroje:	brankář může mít jinou barvu kalhot	hráči nemusí mít stejnou barvu helem, brankář může mít jinou barvu kalhot	brankář může mít jinou barvu kalhot	hráči nemusí mít stejnou barvu helem a kalhot	brankář může mít jinou barvu kalhot	hráči nemusí mít stejnou barvu helem a kalhot	hráči nemusí mít stejnou barvu helem a kalhot	hráčky nemusí mít stejnou barvu helem a kalhot	hráči nemusí mít stejnou barvu helem a kalhot
Dresy	na rukávech dresů nemusí být čísla, dresy nemusejí být opatřeny jmenovkou, nestanovují-li technické normy příslušné soutěže jinak								
Hřiště:	neplatí ustanovení o minimálních rozměrech hráčské a trestné lavice								

Finanční postihy Disciplinární komise Středočeského KVV ČSLH

DRUH PŘESTUPKU				KLM KSM	RLJ RLD Liga 9. tř.	LMŽA, LMŽB, LSŽA, LSŽB	Soutěže věkové kategorie 2. – 4. tříd
1	Dodatečné přihlášení družstva do soutěže		Po ukončení předepsaného termínu pro podávání přihlášek	5.000	5.000	5.000	5.000
2	Odhlášení družstva (ze soutěže)	a	po rozlosování soutěží	5.000	5.000	5.000	5.000
		b	v průběhu soutěže	15.000	10.000	10.000	5.000
3	Nedostavení se k utkání (za družstvo)			10.000	10.000	10.000	3.000
3	Nezajištění utkání dle RS či rozhodnutí řídícího svazu			do 3.000	do 3.000	do 3.000	do 3.000
4	Předčasné ukončení utkání	odmítnutí družstva pokračovat ve hře nebo z viny družstva		do 10.000	do 10.000	do 5.000	do 2.000
5	Neoprávněný start hráče	a	start na cizí RP	20.000	20.000	20.000	5.000
			vedoucí a trenér	2 000	2 000	2 000	1 000.
		b	neoprávněný start po dosažení hranice 40 bodů (SDŘ čl. 529)	1.000	1.000	1.000	1.000
6	Nepřepsání dat do „malého elektronického zápisu o utkání“ ve stanoveném čase (RMS čl. 18, odst. g, č. III)			do 300	do 300	do 300	do 300
7	Protest (dle SDŘ 601–611)			300	100	100	100
8	Odvolání proti rozhodnutí komise (dle SDŘ 612–620)			600	200	200	200
9	Poplatek za disciplinární projednání			500			
10	Žádost o změnu trestu			500			
11	Nezajištění zdravotnické služby, či nedostatečná (žádná) pořadatelská služba			do 20.000,- Kč dle SDŘ ČSLH článek 505			
12	Nevypracování, nezaslání požadovaného dokumentu, vyjádření (kolektiv i jednotlivec)			do 1.500	do 1.500	do 1.500	do 1.500
13	Rozhodčí	a	nedostavení se k utkání bez omluvy (<i>delegovaný rozhodčí</i>)	do 1.000	do 1.000	do 1.000	do 1.000
14	Pro všechny ostatní přestupky proti ustanovením v Řádech ČSLH platí tresty článku 505 SDŘ o finančních pokutách (pro kolektiv do 20.000,- Kč, pro jednotlivce do 4.000,- Kč).						

Upozornění

- a) Odvolání je nutno podat písemně nejpozději do 15 dnů ode dne doručení nebo oznámení Rozhodnutí. Odvolání nemá odkladný účinek. Rozhodnutí platí až do případného vyhovění odvolání. (čl. 613 SDŘ)
- b) Nesehrané utkání z důvodu viny jednoho ze soupeřů (povětrnostní podmínky, výpadek technického zařízení) - jestliže se Rozhodčí k utkání řádně dostavil a mistrovské utkání nebylo odehráno, náleží mu polovina odměny za řízení utkání a odměna za dopravu v plné výši. (Vnitřní směrnice č. 149, čl. VI, odst. 12). Vyúčtování proběhne přes systém Rozhodčí Českého hokeje.

Postup v případě udělení finančního postihu

- a) Povinností oddílu je zaslat současně se zaplacením poplatku nebo postihu kopii dokladu o provedené úhradě na email vformanekv@volny.cz a stredocesky@czechockey.cz.
- b) V případě udělení trestu DK bude variabilní symbol uveden v rozhodnutí DK.
- c) Rozhodnutí DK budou zasílána elektronickou poštou (oddíl zpětně potvrdí příjem).
- d) V případě neuhrazení finančního postihu nebo disciplinárního poplatku ve stanoveném termínu, zašle Disciplinární komise oddílu jednu upomínku.
- e) Pokud ani po první upomínce nebude finanční postih nebo disciplinární poplatek uhrazen:
 - a. Poplatek DK bude navýšen o 500 Kč.
 - b. Celá částka stržena z kauce oddílu (oznámení o stržení dlužné částky z kauce bude oddílu odesláno elektronicky na email)
 - c. DK může přistoupit k zastavení činnosti příslušnému družstvu nebo hráči do doby splnění závazku

Vnitřní směrnice Českého svazu ledního hokeje č. 145

upravující

organizaci a pravidla ledního hokeje v utkáních soutěží věkové kategorii mladších a starších žáků**Článek I. – PŮSOBNOST**

Tato směrnice upravuje organizaci hry a pravidla ledního hokeje v utkáních mistrovských dlouhodobých a krátkodobých soutěží organizovaných řídícím orgánem soutěže ve smyslu čl. 202 soutěžního a disciplinárního řádu Českého svazu ledního hokeje z.s. (dále také jako „SDŘ“) ve věkové kategorii mladších žáků (pro sezónu 2023-2024 se jedná o kategorii hráčů ročníku narození 2012 a 2013) a starších žáků (pro sezónu 2023-2024 se jedná o kategorii hráčů ročníku narození 2010 a 2011).

Článek II. – HRA TĚLÉM

1. Ve smyslu pravidel ledního hokeje v platném znění (dále také jako „Pravidla“) je hra tělem v utkáních ledního hokeje nedílnou součástí hry s tím, že tresty za přestupky proti Pravidlům upravují Pravidla.
2. Se zvláštním přihlédnutím k věku hráčů účastnících se utkání mistrovských dlouhodobých a krátkodobých soutěží organizovaných řídícím orgánem soutěže ve smyslu čl. 202 SDŘ ve věkové kategorii mladších žáků a značných rozdílů v tělesné konstituci jednotlivých hráčů v uvedené věkové kategorii se v těchto utkáních hra do těla posuzuje dle Pravidel platných pro ženský hokej (zejména čl. 101.1. Pravidel).

Článek III. – ODCHYLKY OD PRAVIDEL V ORGANIZACI HRY

1. V utkáních soutěží organizovaných řídícím orgánem soutěže ve smyslu čl. 202 SDŘ ve věkové kategorii mladších žáků, resp. ve věkové kategorii starších žáků, se neuplatňuje ustanovení čl. 85.1. odstavce sedmého Pravidel, přičemž zasáhne-li puk ochrannou síť v koncovém pásmu, hra se odchýlně od uvedeného čl. 85.1. odstavce sedmého Pravidel nepřeruší.
2. V utkáních soutěží organizovaných řídícím orgánem soutěže ve smyslu čl. 202 SDŘ ve věkové kategorii mladších žáků, resp. ve věkové kategorii starších žáků, neplatí ustanovení Pravidel o tzv. „hybridním zakázaném uvolnění“ a zakázané uvolnění se posuzuje dle pravidel ledního hokeje 2010-2014. V soutěžích těchto věkových kategorií se zároveň na základě rozhodnutí výkonného výboru ČSLH ze dne 1. 9. 2010 neuplatňuje příslušné ustanovení čl. 82.1. Pravidel zakazující družstvu, které se dopustí zakázaného uvolnění dle čl. 81 Pravidel, provést před následným vhazováním střídání hráčů v poli.
3. V utkáních soutěží organizovaných řídícím orgánem soutěže ve smyslu čl. 202 SDŘ ve věkové kategorii mladších žáků, resp. ve věkové kategorii starších žáků, neplatí ustanovení Pravidel zakazující brankáři v prostoru za úrovní brankové čáry hru s pukem mimo vymezené území brankáře. Zahraje-li brankář puk mimo vymezené území, hra se nepřeruší a příslušnému brankáři nebude uložen menší trest za zdržování hry ve smyslu čl. 27 odst. 27.8. Pravidel.

4. V utkáních soutěží organizovaných řídícím orgánem soutěže ve smyslu čl. 202 SDR ve věkové kategorii mladších žáků, resp. ve věkové kategorii starších žáků, neplatí příslušná část ustanovení čl. 63.8. Pravidel zakazující provést jakékoliv střídání družstvu, jehož hráč neúmyslně posune branku, čímž způsobí přerušení hry, nebo jehož brankář způsobí přerušení hry přikrytím puku vystřeleným hráčem útočícího družstva z jeho poloviny hřiště.
5. V utkáních soutěží organizovaných řídícím orgánem soutěže ve smyslu čl. 202 SDR ve věkové kategorii mladších žáků, resp. ve věkové kategorii starších žáků, se odchýlně od Pravidel stanovuje, že v situaci, kdy puk opustí útočné pásmo a bránící hráč jej nastřelí nebo jinak zahraje zpět do útočného pásma v okamžiku, kdy se v útočném pásmu stále nachází jakýkoliv útočící hráč, neuplatní čárový rozhodčí postup dle čl. 83 odst. 83.3. Pravidel, tj. nebude signalizovat „ofsajdovou výhodu“, ale okamžitě přeruší hru a situaci vyhodnotí dle čl. 83 odst. 83.7. Pravidel jako úmyslný ofsajd. Vhazování se následně provede dle čl. 83 odst. 83.6. bodu (iv) Pravidel na bodu pro vhazování v obranném pásmu provinivšího se družstva.

Článek IV. – ZÁVĚREČNÁ USTANOVENÍ

1. Schváleno VV ČSLH dne 28. 04. 2023.
2. Tato vnitřní směrnice je platná a účinná od data jejího schválení VV ČSLH a datem nabytí její účinnosti se ruší vnitřní směrnice ČSLH č. 139 ze dne 08.09.2022.

V Praze dne 28. 4. 2023

.....

Jan Černý
generální sekretář

Český svaz ledního hokeje z.s.

Upřesnění postupu provedení kontroly totožnosti

Středočeský KVV ČSLH upřesňuje na základě čl. 330 odst. 2 upřesňuje postup pro provedení kontroly totožnosti v utkáních řízených Středočeským KVV ČSLH:

- 1) Kontrolu totožnosti může rozhodčí provést i na základě vlastních poznatků, nebo nesrovnalostí, které zjistí činovníci utkání.
- 2) Hráč je povinen se ke kontrole totožnosti dostavit ihned po vyzvání rozhodčím (např. pokud je hráč na ledě nesmí se již vracet na svou střídačku).
- 3) Nedostaví-li se vyžádaný hráč ke konfrontaci, bude jeho start považován jako neoprávněný dle čl. 411 písm. e) SDŘ.
- 4) U provedení kontroly totožnosti hráčů u kategorie seniorů mají právo být přítomni kapitáni obou družstev.
- 5) Rozhodčí provede posouzení podobnosti hráče s fotografií elektronického hráčského průkazu v Aplikaci elektronického zápisu včetně porovnání data narození.
- 6) Rozhodčí provedení kontroly totožnosti vždy uvede do zápisu o utkání a učiní jasný závěr – zda totožnost Hráče odpovídá nebo neodpovídá, případně jsou-li o totožnosti Hráče pochybnosti. Dále na přílohu zápisu o utkání (označenou datem, číslem a místem utkání) nechá kontrolovaného Hráče vlastnoručně a čitelně napsat jméno a příjmení, datum narození a vlastnoruční podpis. Přílohu o utkání následně hlavní rozhodčí podepíše a doručí Řídícímu orgánu soutěže.
- 7) Jsou-li pochybnosti o totožnosti Hráče mladší 15. let, je Hráč povinen předložit průkaz zdravotní pojišťovny, případně jiný průkaz s fotografií. Jestliže kontrolovaný Hráč průkaz pro další kontrolu nepředloží, rozhodčí vykáže Hráče do šatny.
- 8) Při kontrole totožnosti hráčů nad 15 let je Hráč, v případě pochybností o totožnosti Hráče, povinen v souladu s čl. 330 odst. 1. písm. b) SDŘ předložit platný průkaz totožnosti (tj. občanský průkaz nebo cestovní pas).
- 9) V případě nesouhlasu s provedenou kontrolou totožnosti pořídí nesouhlasící strana (vedoucí družstva) průkazné foto konfrontovaného hráče pro potřeby jednání DK KVV ČSLH.

Výňatek z Vnitřní směrnice Českého svazu ledního hokeje č. 141

upravující

Trenérské licence

Výňatek z Vnitřní směrnice ČSLH – kompletní znění je uvedeno na webových stránkách www.ceskyhokej.cz.

Článek XII – Kvalifikační předpoklady trenérů pro vedení družstev v soutěžích řízených ČSLH a reprezentačních družstev ČR

Pro vedení družstev v jednotlivých soutěžích řízených ČSLH a reprezentačních družstev ČR je požadováno, aby trenér byl držitelem minimálně následující Licence:

Družstvo	Licence		
	Jeden trenér	Ostatní trenéři	Trenér brankářů
ČR A	A	C hráč	trenér brankářů (platí od 1. 1. 2024)
ČR ženy	B	C/C+ mládež/C hráč	trenér brankářů (platí od 1. 1. 2024)
ČR 20, 19, 18, 17, 16	A	C hráč	trenér brankářů (platí od 1. 1. 2024)
ČR ženy 18, 16	B	C+ mládež	trenér brankářů (platí od 1. 1. 2024)
Extraliga seniorů	A	C hráč	-
I. liga seniorů	A	C hráč	-
II. liga seniorů	B	C/C+ mládež/C hráč	-
Extraliga juniorů	A	B	trenér brankářů (platí od 1. 1. 2024)
Liga juniorů	A	B	trenér brankářů (platí od 1. 1. 2025)
Regionální Liga juniorů	C+ mládež	C/C+ mládež/C hráč	-
Extraliga dorostu	A	B	trenér brankářů (platí od 1. 1. 2025)
Liga dorostu	B	C/C+ mládež/C hráč	-
Regionální liga dorostu	C+ mládež	C/C+ mládež/C hráč	-
Soutěž věkové kategorie 9. tříd	B	C+ mládež/C hráč	trenér brankářů (platí od 1. 1. 2025)
Liga starších žáků	B	C/C+ mládež/C hráč	trenér brankářů (platí od 1. 1. 2026)
Liga mladších žáků	C+ mládež	C/C+ mládež/C hráč	trenér brankářů (platí od 1. 1. 2026)
Soutěže žen	C/C+ mládež/C hráč	C/C+ mládež/C hráč	-
Ostatní soutěže	C/C+ mládež/C hráč	C/C+ mládež/C hráč	-

Článek XIII – Statut studenta Licence B

- 1) Statut studenta Licence B opravňuje trenéra k výkonu trenérské činnosti v rozsahu Licence B.
- 2) Statut studenta Licence B získává trenér přijetím ke školení/studiu Licence B. Tento statut trvá maximálně do uplynutí jednoho roku od zahájení školení/studia. Pokud trenér v této době nesplní veškeré podmínky pro udělení Licence B, ztrácí statut studenta Licence B. Opakované přijetí ke školení/studiu Licence B nezpůsobuje obnovení statutu studenta Licence B. Statut studenta Licence B se prokazuje písemným potvrzením MK ČSLH.

Článek XIV – Statut studenta Licence A

- 1) Statut studenta Licence A opravňuje trenéra k výkonu trenérské činnosti v rozsahu Licence A.
- 2) Statut studenta Licence A získává trenér:
 - a) přijetím ke studiu na trenérské škole při FTVS UK se specializací lední hokej nebo k magisterskému studiu se specializací lední hokej na FTVS UK a
 - b) splněním podmínky trenérské praxe v rozsahu stanoveném v čl. IX odst. 6. písm. b) této směrnice.
- 3) Statut studenta Licence A trvá maximálně do uplynutí dvou let od předpokládaného řádného termínu ukončení studia. Pokud trenér v této době nesplní veškeré podmínky pro udělení Licence A, ztrácí statut studenta Licence A. Opakované přijetí ke studiu Licence A nezpůsobuje obnovení statutu studenta Licence A. Statut studenta Licence A se prokazuje písemným potvrzením MK ČSLH.

Článek XV – Statut studenta Licence trenér brankářů

- 1) Statut studenta Licence trenér brankářů opravňuje trenéra k výkonu trenérské činnosti v rozsahu Licence trenér brankářů.
- 2) Statut studenta Licence trenér brankářů získává trenér přijetím ke školení/studiu Licence trenér brankářů. Tento statut trvá maximálně do uplynutí jednoho roku od zahájení školení/studia. Pokud trenér v této době nesplní veškeré podmínky pro udělení Licence trenér brankářů, ztrácí statut studenta Licence trenér brankářů. Opakované přijetí ke školení/studiu Licence trenér brankářů nezpůsobuje obnovení statutu studenta Licence trenér brankářů. Statut studenta Licence trenér brankářů se prokazuje písemným potvrzením MK ČSLH.

Článek XVI – Opětovné udělení Licence

MK ČSLH je oprávněna žadateli o opětovné udělení Licence C+ mládež, Licence trenér brankářů, Licence B nebo Licence A tuto opětovně udělit, pokud:

- a) žádá o opětovné udělení příslušné Licence, kterou v minulosti vlastnil, a jejíž doba platnosti uplynula,
- b) absolvoval Doškolovací semináře minimálně v rozsahu stanoveném touto směrnicí pro prodloužení platnosti příslušné Licence,
- c) splnil případné další podmínky stanovené MK ČSLH,
- d) zaplatil poplatek za opětovné udělení příslušné Licence.

Článek XVII – Závěrečná ustanovení

- 1) Bez platné Licence se trenérská činnost v soutěžích řízených ČSLH nepovoluje. V případě nedodržení ustanovení této směrnice bude postupováno v souladu s příslušnými předpisy ČSLH.
- 2) Prodloužení platnosti příslušné Licence trenéra, který v průběhu její platnosti dovršil 65. rok věku, není podmíněno absolvováním Doškolovacích seminářů v rozsahu stanoveném touto směrnicí.
- 3) V období mezi zasedáními MK ČSLH je šéftrenér nebo metodik ČSLH oprávněn učinit neodkladná rozhodnutí, která jinak podle této směrnice spadají do kompetence MK ČSLH.
- 4) Schváleno VV ČSLH dne 19. 10. 2022.
- 5) Tato vnitřní směrnice je platná a účinná od data jejího schválení VV ČSLH a datem nabytí její účinnosti ruší vnitřní směrnice ČSLH č. 129 ze dne 8.6.2022.

Výňatek z Vnitřní směrnice Českého svazu ledního hokeje č. 149

upravující

Povinnosti a odměňování rozhodčích

Výňatek z Vnitřní směrnice ČSLH – kompletní znění je uvedeno na webových stránkách www.ceskyhokej.cz.

Článek V – Odměny

1. V souvislosti s řízením utkání jsou Rozhodčímu poskytovány odměny:
 - a. za řízení utkání,
 - b. za dopravu.
2. Odměny náleží jen Rozhodčímu, který splní všechny povinnosti stanovené touto směrnicí a dalšími předpisy ČSLH.
3. Odměny náleží jen Rozhodčímu, který má platnou licenci Rozhodčího ČSLH předepsanou příslušnou směrnicí ČSLH nebo rozpisem soutěží ČSLH pro dané utkání nebo soutěž. Pokud utkání řídí držitel nižší licence, než je pro příslušnou soutěž určeno, je vyplácena odměna za řízení utkání v poloviční výši.
4. Odměny Rozhodčím za utkání přímo pořádaná ČSLH a za utkání v soutěžích organizovaných a řízených VV ČSLH, případně v dalších soutěžích, u kterých tak stanoví VV ČSLH, vyplácí ČSLH s tím, že takto vynaložené náklady na odměny Rozhodčích:
 - a. se za utkání I. ligy ČR v případě hlavních rozhodčích, čárových rozhodčích, brankových videorozhodčích a náhradních rozhodčích hradí z prostředků určených ČSLH na organizaci těchto soutěží,
 - b. za utkání extraligy seniorů a I. ligy ČR v případě pomocných rozhodčích budou kluby účastníckými se tohoto utkání uhrazeny ČSLH na základě vyúčtování ze strany ČSLH, a to každým z těchto klubů z jedné poloviny,
 - c. za utkání hrané mezi klubem ČSLH a zahraničním klubem budou pořádajícím klubem tohoto utkání uhrazeny ČSLH na základě vyúčtování ze strany ČSLH,
 - d. za utkání hrané mezi dvěma kluby ČSLH neuvedené pod písm. a) - b) tohoto odstavce budou kluby ČSLH účastníckými se tohoto utkání uhrazeny ČSLH na základě vyúčtování ze strany ČSLH, a to každým z těchto klubů ČSLH z jedné poloviny.
5. případech neuvedených v odst. 4. tohoto článku jsou Rozhodčím odměny vypláceny pořadatelem utkání v hotovosti bezprostředně po skončení utkání na základě Rozhodčím poskytnutého a vyplněného tiskopisu formuláře „Vyúčtování odměn rozhodčího“ (včetně uvedení pořadového čísla), který je přílohou č. 4 této směrnice. Formulář „Vyúčtování odměn rozhodčího“ musí být vyplněn čitelně ve dvou vyhotoveních, z nichž jedno obdrží pořadatel příslušného utkání a druhé Rozhodčí. Pokud je Rozhodčí plátcem DPH, je povinen vystavit daňový doklad v souladu se zákonem č. 235/2004 Sb., o dani z přidané hodnoty.

6. Za správnost a výši vyúčtování odpovídá Rozhodčí. Má-li ve smyslu odst. 5. tohoto článku pořadatel za povinnost vyplatit Rozhodčím odměny v hotovosti bezprostředně po skončení utkání a tyto odměny nevyplatí, Rozhodčí poznamená tuto skutečnost v zápise o utkání a zašle Vyúčtování řídícímu orgánu soutěže. Odměny v tomto případě vyplatí Rozhodčím přímo řídící orgán soutěže a jejich nevyplacení klubem je disciplinárním proviněním.
7. Kontrolu správnosti Vyúčtování provádí delegující komise rozhodčích na základě podnětu klubu, podnětu jiného orgánu ČSLH a na základě vlastního rozhodnutí.
8. Dohodnou-li se na tom příslušný KVV ČSLH s příslušnou komisí rozhodčích, je KVV ČSLH oprávněn pro jím řízenou soutěž zajistit vyplácení odměn Rozhodčím z prostředků předem vybraných od pořadatelů utkání, a to způsobem, který po dohodě s příslušnou komisí rozhodčích stanoví a který bude schválen VV ČSLH.
9. Zdanění vyplácených odměn z hlediska daně z příjmu je v právní odpovědnosti Rozhodčího.

Článek VI – Odměna za řízení utkání

1. Odměna za řízení utkání je poskytována za činnost Rozhodčího skládající se z řízení utkání, z přípravy na utkání a z nutných administrativních úkonů s tím spojených.
2. Sazebník odměn za řízení utkání je uveden v příloze č. 2 této směrnice.
3. Odměny za řízení utkání neuvedené v tabulce stanovuje řídící orgán soutěže.
4. Při utkáních neuvedených v příloze č. 1 (přátelských, turnajových apod.) se odměna za řízení utkání řídí zařazením pořádajícího klubu v soutěži a je:
 - a. v utkáních družstev věkové kategorie 9. tříd a mladších v plné výši,
 - b. ostatních utkáních hlavnímu a čárovému rozhodčímu ve výši dvou třetin se zaokrouhlením na celé desítky Kč dolů a ostatním rozhodčím v plné výši.
5. V utkáních kvalifikace nebo play-down nebo „baráže“ hraných v rámci skupiny s více než 2 družstvy se odměna za řízení utkání u hlavního a čárového rozhodčího a videorozhodčího zvyšuje o 20 %. V utkáních kvalifikace nebo play-down nebo baráže hraných v rámci série hrané mezi 2 družstvy se odměna za řízení utkání u hlavního a čárového rozhodčího a videorozhodčího zvyšuje o 50 %.
6. V utkáních předkola play-off I. ligy seniorů a play-off I. ligy seniorů se odměna za řízení utkání u hlavního a čárového rozhodčího a videorozhodčího zvyšuje o 50 %. V utkáních play-off ostatních soutěží, vč. utkání předkola play-off, se odměna za řízení utkání u hlavního, čárového rozhodčího a videorozhodčího zvyšuje o 20 %, v semifinále o 30 % a ve finále o 50 %.
7. V utkáních hraných v pracovní dny v období od 1. září do 30. června se začátkem před 16. hodinou se všechny odměny uvedené v sazebníku zvyšují o 100 %. K tomuto zvýšení nedochází u odměn hlavního rozhodčího vyšších než 4 300 Kč a u odměn čárového rozhodčího vyšších než 2 900 Kč. Vykonává-li Rozhodčí v příslušný pracovní den činnost, k níž byl příslušnou komisí rozhodčích ČSLH nominován, ve více jak dvou utkáních, ke zvýšení dle první věty tohoto odstavce nedochází též za třetí, případně jakékoliv další utkání hrané v příslušném dni před 16. hodinou.
8. Je-li utkání řízeno jen dvěma Rozhodčími, náleží oběma odměna hlavního rozhodčího.

9. Vykonává-li Rozhodčí v příslušném utkání více činností náleží Rozhodčímu vykonávajícímu více činností odměna za činnost, za kterou je přílohou č. 2 této směrnice stanovena nejvyšší odměna.
10. Je-li pořadatelem utkání požadováno hlášení v českém jazyce a současně v anglickém jazyce, odměna hlasatele takového utkání se zvyšuje o 100 %.
11. Odřídí-li Rozhodčí jen část utkání, náleží mu poměrný díl odměny za řízení utkání a odměna za dopravu v plné výši. S výjimkou, že se tak stalo pro zranění Rozhodčího nebo z důvodů předčasného ukončení utkání.
12. Jestliže se Rozhodčí k utkání řádně dostavil a mistrovské utkání nebylo odehráno, náleží mu polovina odměny za řízení utkání a odměna za dopravu v plné výši.
13. Je-li Rozhodčí k utkání nominován jako náhradní hlavní rozhodčí nebo náhradní čárový rozhodčí, náleží mu 30 % odměny za řízení utkání a odměna za dopravu v plné výši. Je-li však Rozhodčí k utkání nominován jako náhradní hlavní rozhodčí nebo náhradní čárový rozhodčí v rámci akce, resp. turnaje, na které je Rozhodčí zároveň nominován též jako rozhodčí na ledě k minimálně jednomu utkání, nenáleží mu za utkání, k němuž je nominován jako náhradní hlavní rozhodčí nebo náhradní čárový rozhodčí, žádná odměna.
14. Nevystaví-li Rozhodčí v případě, kdy mu má být vyplacena odměna dle čl. V odst. 4. této směrnice, Vyúčtování nejpozději v Rozhodný den, náleží mu odměna za řízení utkání snížená o:
 - a. 10 %, vystaví-li Vyúčtování v období počínajícím 1. dnem následujícím po Rozhodném dni a končícím 30. dnem po Rozhodném dni,
 - b. 50 %, vystaví-li Vyúčtování počínaje 31. dnem následujícím po Rozhodném dni, přičemž v takovém případě je Rozhodčí povinen Vyúčtování vystavit na takto sníženou odměnu.
15. Částky uvedené v sazebníku jsou konečné ceny.

Článek VII – Odměna za dopravu

1. Rozhodčímu přísluší odměna za dopravu mezi místem, které sdělil komisi rozhodčích jako výchozí místo cest k utkáním a místem konání utkání. Nesdělil-li Rozhodčí výchozí místo cest k utkáním, je za takové místo považováno bydliště Rozhodčího. Koná-li se utkání ve stejné obci jako je výchozí místo cest k utkáním, odměna za dopravu se neproplácí, s výjimkou měst nad 250 000 obyvatel, kde hlavní rozhodčí a čárový rozhodčí může za cestu z výchozího místa cesty k utkání do místa konání utkání a zpět účtovat odměnu za dopravu do souhrnné výše 60 Kč.
2. Hlavnímu rozhodčímu, čárovému rozhodčímu, náhradnímu rozhodčímu a brankovému videorozhodčímu se vyplácí odměna za dopravu podle způsobu použité dopravy:
 - i. při použití veřejné hromadné dopravy podle odst. 4. tohoto článku,
 - ii. při použití silničního motorového vozidla podle odst. 5. tohoto článku,
 - iii. použije-li rozhodčí jiný způsob dopravy, odměna za dopravu se nevyplácí.Není-li dále stanoveno jinak, ostatním Rozhodčím se vyplácí odměna za dopravu vždy podle odst. 4. tohoto článku.
3. Delegující orgán může v odůvodněných případech povolit použití silničního motorového vozidla k dopravě pomocných rozhodčích, a to zejména v případech, kdy:

- i. má cestovat více pomocných rozhodčích v jednom silničním motorovém vozidle z téhož směru do obce, ve které se má konat příslušné utkání, a kde není možné zajistit účast místních pomocných rozhodčích z důvodu jejich nedostatku, a/nebo
- ii. není možnost zajistit dopravu pomocných rozhodčích jiným způsobem.

V takovém případě se pomocným rozhodčím vyplácí odměna za dopravu podle odst. 5. tohoto článku.

- 4. Odměna za dopravu veřejným dopravním prostředkem je vyplácena ve výši ceny jízdenky.
- 5. Odměna za dopravu při použití silničního motorového vozidla se vyplácí ve výši 7 Kč/km, přičemž při jejím výpočtu se vychází z následujících pravidel hospodárnosti:
 - i. Odměna je vyplácena za nejkratší možnou vzdálenost. Závazné vzdálenosti mezi místy konání utkání a výchozími místy může řídící orgán soutěže stanovit rozpisem soutěží nebo jiným nařízením.
 - ii. Je-li na totéž utkání delegováno více Rozhodčích z jednoho místa, vyplácí se jen jedna odměna za dopravu. Tato odměna se vyplácí hlavnímu rozhodčímu, popřípadě prvnímu čárovému rozhodčímu podle abecedního pořádku, nedohodnou-li se Rozhodčí jinak.
 - iii. Jsou-li na totéž utkání delegováni Rozhodčí z různých míst, ale ze stejného směru, vyplácí se jen jedna odměna za dopravu, pokud je tato jedna odměna za dopravu nižší, než součet odměn za dopravu delegovaných Rozhodčích ze stejného směru. Tato odměna se vyplácí Rozhodčímu delegovanému z největší vzdálenosti, pokud se Rozhodčí nedohodnou na jejím rozdělení.

Sazebník odměn (příloha č. 2 Směrnice č. 149)

soutěž	hlavní rozhodčí	čárový rozhodčí	brankový videorozhodčí	časoměřič	zapisovatel pro el. zápis, vedoucí boxu	ostatní pomocní rozhodčí
reprezentace senioři A	9 520 Kč	6 430 Kč	1 530 Kč	440 Kč	860 Kč	370 Kč
reprezentace U20	7 940 Kč	5 360 Kč	1 530 Kč	440 Kč	720 Kč	370 Kč
Reprezentace parahokeje	2 250 Kč	1 500 Kč	1 530 Kč	440 Kč	720 Kč	370 Kč
reprezentace ostatní	4 660 Kč	3 140 Kč	1 530 Kč	440 Kč	720 Kč	370 Kč
reprezentace s domácími a zahraničními soupeři	1 880 Kč	1 180 Kč		370 Kč	580 Kč	340 Kč
Champions Hockey League	podle předpisů Champions Hockey League			440 Kč	720 Kč	370 Kč
Extraliga seniorů	podle předpisů APK LH			440 Kč	720 Kč	370 Kč
I. liga seniorů	3 610 Kč	2 700 Kč	1 530 Kč	380 Kč	580 Kč	340 Kč
II. liga seniorů	2 640 Kč	1 760 Kč		380 Kč	480 Kč	340 Kč
Extraliga juniorů, Univerzitní liga LH	1 840 Kč	1 150 Kč	1 530 Kč	380 Kč	580 Kč	340 Kč
Liga juniorů	1 540 Kč	960 Kč		370 Kč	480 Kč	340 Kč
Regionální liga juniorů	990 Kč	680 Kč		370 Kč	480 Kč	340 Kč
Extraliga dorostu	1 240 Kč	800 Kč		380 Kč	580 Kč	340 Kč
Liga dorostu, VTM U15	870 Kč	600 Kč		370 Kč	480 Kč	340 Kč
Regionální liga dorostu	750 Kč	500 Kč		310 Kč	400 Kč	290 Kč
Extraliga 9. tříd	870 Kč	600 Kč		370 Kč	480 Kč	340 Kč
Liga 9. tříd	750 Kč	500 Kč		310 Kč	400 Kč	290 Kč
Liga starších žáků, VTM U14	730 Kč	450 Kč		310 Kč	370 Kč	280 Kč
Soutěže žen	750 Kč	450 Kč		310 Kč	370 Kč	280 Kč
Krajská liga seniorů	1 360 Kč	860 Kč		310 Kč	370 Kč	280 Kč
Ostatní krajské soutěže seniorů	810 Kč	540 Kč		310 Kč	370 Kč	280 Kč
Liga mladších žáků, VTM U12	430 Kč	300 Kč		240 Kč	370 Kč	240 Kč
Okresní soutěže seniorů	600 Kč	390 Kč		310 Kč	300 Kč	270 Kč
Para hokej	1 500 Kč	1 000 Kč		310 Kč	500 Kč	280 Kč
Minihokej	260 Kč					

Stanovení minimálního povinného počtu rozhodčích podle soutěží

- níže uvedený počet povinných rozhodčích nemůže řídící orgán soutěže žádným způsobem snížit,
- tímto není dotčena pravomoc delegujícího orgánu delegovat na utkání vyšší počet pomocných rozhodčích, nežli je stanoveno touto směrnicí.

soutěž	počet rozhodčích na ledě	minimální povinný počet pomocných rozhodčích
reprezentace senioři A, U20	2 HR, 2 ČR, BVR	Z, Č, 2T, H, V * ¹
reprezentace U19-U16, ženy	1 HR, 2 ČR ^{nebo} 2 HR, 2 ČR * ³	Z, Č, 2T, H, V * ¹ , 2B * ⁵
Reprezentace parahokey	1 HR, 2 ČR ^{nebo} 2 HR, 2 ČR	Z, Č, 2T * ⁶ , H
reprezentace s domácími a zahraničními soupeři	1 HR, 2 ČR ^{nebo} 2 HR, 2 ČR, * ³	Z, Č, 2T, H
Extraliga seniorů	Dle předpisů APK LH	Z, Č, 2T, H, V
I. liga seniorů	2 HR, 2 ČR	Z, Č, 2T, H
II. liga seniorů	1 HR, 2 ČR ^{nebo} 2 HR, 2 ČR * ²	Z, Č, 2T, H
Univerzitní liga ledního hokeje	1 HR, 2 ČR ^{nebo} 2 HR, 2 ČR * ²	Z, Č, 2T, H
Extraliga juniorů	2 HR, 2 ČR	Z, Č, 2T, H
Liga juniorů	1 HR, 2 ČR	Z, Č, 2T, H
Regionální liga juniorů	1 HR, 2 ČR	Z, Č, 2T
Extraliga dorostu	1 HR, 2 ČR ^{nebo} 2 HR, 2 ČR, * ²	Z, Č, 2T, H
Liga dorostu	1 HR, 2 ČR	Z, Č, 2T
Regionální liga dorostu	1 HR, 2 ČR	Z, Č, T
Extraliga 9. tříd, Liga 9. tříd	1 HR, 2 ČR	Z, Č, T
Liga starších žáků „A“, VTM	1 HR, 2 ČR	Z, Č, T
Liga starších žáků „B“	1 HR, 2 ČR ^{nebo} 2 R * ⁴	Z, Č, T
Soutěže žen	1 HR, 2 ČR	Z, Č, T, H
Krajská liga seniorů	1 HR, 2 ČR ^{nebo} 2 HR, 2 ČR * ²	Z, Č, T
Ostatní krajské soutěže seniorů	1 HR, 2 ČR ^{nebo} 2 R * ²	Z, Č, T
Liga mladších žáků	2 R	Z, Č, T
Soutěž 5. tříd	2 R	Z, Č * ⁴
Okresní soutěže seniorů	2 R	Z, Č
Minihokej	1 R	-
Para hokej	2 R	Z, Č, 2 T * ⁶

*¹ - v boxu dva asistenti zapisovatele, pokud není přítomen statistický tým,

*² - určí řídící orgán soutěže na návrh příslušné komise rozhodčích,

*³ - určí KR ČSLH s přihlédnutím k důležitosti reprezentační akce,

*⁴ – určí delegující komise rozhodčích

*⁵ – pokud je utkání řízeno systémem tří rozhodčích

*⁶ – pouze pokud jsou vytvořeny podmínky k odpykávání trestů na tr. lavici

Formulář vyúčtování

Vyúčtování odměn rozhodčího č.

Rozhodčí		
Jméno, příjmení	Licence	IČ / Datum narození
Adresa		Číslo účtu *1)

Pořadatel	
Název	IČ
Adresa	Číslo účtu *1)

odměny:					
1. Za utkáání					
Datum	Druh činnosti	Č.utkáání	Výše odměny (Kč)		
2. Za dopravu					
Datum	Z místa	Do místa	*2)	Vzdálenost	Výše odměny (Kč)
Spolucestující					

Forma úhrady: v hotovosti – převodem na účet Celková odměna k úhradě (Kč)

Rozhodčí, jakožto příjemce platby, bere na vědomí, že vyplácená částka podléhá zdanění podle příslušných daňových předpisů.

Datum vystavení / splatnosti	Podpis rozhodčího
------------------------------	-------------------

Schválil za pořadatele	Přijato v hotovosti dne *3)	Podpis příjemce *3)
------------------------	-----------------------------	---------------------

*1) – vyplňuje se jen při bezhotovostní platbě

*2) – dopravní prostředek (V - veřejná doprava, A - silniční motorové vozidlo).

*3) – vyplňuje se jen při platbě v hotovosti

Vyúčtování musí být vyplněno čitelně ve dvou vyhotoveních, z nichž jedno obdrží rozhodčí a druhé pořadatel. Pokud je Rozhodčí plátcem DPH, je povinen vystavit daňový doklad v souladu se Zákonem č. 235/2004 Sb., o dani z přidané hodnoty.

Povinnosti rozhodčích

Povinnosti rozhodčích doplňují, případně upřesňují, povinnosti rozhodčího dle směrnice č. 149 ze dne 29.06.2023.

- 1) Rozhodčí jsou povinni dostavit se na všechna utkání, k nimž jsou delegováni, nejméně 60 minut před začátkem utkání u Krajské ligy mužů a Krajské soutěže mužů, u ostatních soutěží 30 minut před začátkem utkání.
- 2) Překontrolují správnost vyplnění Zápisu o utkání, číslo a symbol utkání. Dále zkontroluje povinnou výzbroj a hráče s neúplnou výzbrojí nepřipustí ke hře. Rozhodčí je povinen vozit k utkání Rozpis mistrovských utkání 2023/2024 (v tištěné nebo elektronické verzi) a Pravidla ledního hokeje v posledním znění (v tištěné nebo v elektronické verzi).
- 3) Zápis o utkání je povinen předložit domácí oddíl prostřednictvím zapisovatele (časoměřiče) nebo vedoucího družstva domácích, a to nejpozději 30 minut před začátkem utkání. Při pozdním zahájení utkání je Rozhodčí povinen zaznamenat důvod zpoždění. Po utkání předloží zapisovatel rozhodčím Zápis ke kontrole. Povinností Rozhodčích je pak Zápis o utkání zkontrolovat, (zejména udělené tresty a vstřelené branky).
- 4) Zapisovatel nesmí opustit kabinu rozhodčího dříve, pokud k tomu nedá rozhodčí pokyn. Rozhodčí je povinen popsat do Poznámek k utkání zejména vyšší tresty (počínaje VT) a chování diváků před uzavřením (okopírováním) zápisu.
- 5) Rozhodčí se s hlavním pořadatelem a zdravotnickou službou při představování, resp. prokázání své totožnosti, domluví, kde se budou po dobu utkání nacházet. Hlavní pořadatel bude Rozhodčí doprovázet před utkáním, o přestávkách a po utkání z ledové plochy do kabin a naopak. Zároveň zodpovídá za to, že do kabiny Rozhodčích nikdo bez jejich svolení nevstoupí.
- 6) Rozhodčí nesmí připustit ke hře hráče, který:
 - a) Nemá platný elektronický hráčský průkaz
 - b) není uveden na hráčském seznam/soupisce (u soutěže a družstva, kde je předepsáno)
 - c) nemá požadovanou povinnou výstroj dle přílohy č. 5
- 7) V případě, že se rozhodčí k utkání nemůže dostavit, zadá žádost ke schválení komisi rozhodčích do Systému rozhodčí Českého hokeje. Při změně méně než 24 hodin před utkáním je nutné změnu nahlásit telefonicky KR KSLH
- 8) Po termínu nezaplacené uložené pokuty má rozhodčí zastavenou činnost. Platí povinnost zaslat potvrzení o zaplacení pokuty emailem předsedovi DK a sekretáři KVV.
- 9) Rozhodčí a pomocný rozhodčí se během výkonu své funkce a do vyřešení vyplývajících povinností po utkání nesmí věnovat jiné činnosti/funkci.
- 10) Kontrolu totožnosti Hráčů provádí rozhodčí podle přílohy č. 8.
- 11) Sazebník odměn uveden v příloze č. 10.

Povinnosti pořadajícího Klubu

Výňatek ze Soutěžního a disciplinárního řádu ČSLH – kompletní znění je uvedeno na www.ceskyhokej.cz.

Článek 313

1. Pořadajícím Klubem je Klub, jehož družstvo je v rozlosování dlouhodobé soutěže u konkrétního utkání uvedeno na prvním místě. V krátkodobé soutěži je pořadající Klub uveden v propozicích této soutěže.
2. Pořadající Klub odpovídá za zajištění a přípravu utkání, regulérní průběh utkání a bezpečnost všech jeho účastníků

Článek 314

Pořadající Klub je povinen:

- a) hlásit termín utkání dle čl. 302 SDŘ a pořádat utkání na hřišti odpovídajícím odst. 1. čl. 307 SDŘ,
- b) zajistit odpovídající podmínky pro činnost družstev a Rozhodčích na utkání, zejména vybavené, vytápěné a uzamykatelné šatny, sociální zařízení a sprchy s tekoucí teplou vodou,
- c) mít k dispozici dostatečné vybavení k utkání (puky, stopky, nezbytnou výpočetní techniku v případě zpracování zápisu o utkání způsobem dle písm. a) odst. 2. čl. 326 SDŘ apod.),
- d) zajistit podmínky pro činnost zástupců Řídícího orgánu soutěže a jeho komisí, zejména pro Delegáta a pracovníky pověřené dopingovou kontrolou,
- e) zajistit nezbytné vybavení pro první pomoc a telefon, kterým je kdykoliv možno přivolat rychlou lékařskou pomoc,
- f) zajistit zdravotnickou službu, přičemž jméno, příjmení a bydliště osoby provádějící výkon zdravotnické služby je pořadající Klub povinen uvést v zápise o utkání a zajistit, aby se tato osoba nejpozději 15 minut před stanoveným začátkem utkání dostavila do šatny Rozhodčích k prokázání své totožnosti; nedostaví-li se osoba provádějící výkon zdravotnické služby do šatny Rozhodčích ani do skončení čekací doby dle čl. 343 SDŘ, Rozhodčí nezahájí utkání dle čl. 339 SDŘ,
- g) zajistit Hráčům obou družstev a Rozhodčím v přestávkách a po utkání nealkoholické nápoje,
- h) vhodnou formou informovat veřejnost o konání utkání, zajistit, aby diváci byli informováni o družstvech, případně Klubech, soutěži apod.,
- i) zajistit podmínky pro práci sdělovacích prostředků,
- j) hlásit výsledek utkání způsobem stanoveným v rozpisu/herním řádu soutěže.

Článek 315

1. K udržení pořádku při utkání je pořadající Klub povinen zajistit pořadatelskou službu v rozsahu přiměřeném úrovni soutěže, počtu diváků a jejím úkolům.

2. Činnost pořadatelské služby řídí hlavní pořadatel utkání a zástupce hlavního pořadatele utkání, kteří musí být viditelně označeni nápisem "Hlavní pořadatel" a "Zástupce hlavního pořadatele". Ostatní pořadatelé jsou označeni odpovídajícím způsobem (páskou, vestou, jednotným oblečením apod.). Jméno, příjmení a bydliště hlavního pořadatele je pořádající Klub povinen uvést v zápise o utkání. Hlavní pořadatel se ohlásí před utkáním Rozhodčím, seznámí je se stavem zajištění utkání a oznámí své stanoviště v průběhu utkání. Po dobu utkání jsou hlavní pořadatel i jeho zástupce k dispozici Rozhodčím a zástupcům družstev a na jejich požádání učiní opatření k zajištění pořádku a bezpečnosti účastníků utkání.

Článek 316

Pořádající Klub je dále povinen:

- a) zajistit pořádek na stadionu a bezpečnost účastníků utkání,
- b) přijmout dostatečná opatření k tomu, aby nedošlo k hanlivým, pohoršujícím, urážlivým, provokujícím, zesměšňujícím nebo ponižujícím posunkům, gestům, pokřikům nebo jiným nesportovním jednáním jednotlivců či skupin osob vůči členům družstev, Rozhodčím, či jakýmkoliv jiným osobám, způsobilým poškodit dobré jméno a zájmy českého hokeje, a proti takovému jednání adekvátním způsobem, bez zbytečného odkladu a účinně zasáhnout,
- c) přijmout dostatečná opatření k tomu, aby nedošlo ze strany jednotlivce či skupiny osob k jakýmkoliv projevům hanobícím některý národ, některou rasu nebo etnickou skupinu, nebo jednotlivce či skupinu osob pro jejich skutečnou nebo domnělou rasu, příslušnost k etnické skupině, národnost, politické přesvědčení, náboženské vyznání či sexuální orientaci, a proti takovému jednání adekvátním způsobem, bez zbytečného odkladu a účinně zasáhnout,
- d) zajistit splnění příkazů zástupců Řídícího orgánu soutěže, Rozhodčích a policie,
- e) zajistit, aby před utkáním, v průběhu utkání, o přestávkách ani bezprostředně po utkání nevstupoval na ledovou plochu nikdo kromě Hráčů, Rozhodčích, lékaře, zdravotníků a jiných k tomu oprávněných osob,
- f) zajistit, aby před utkáním, v průběhu utkání, o přestávkách a po utkání nevstupoval na hráčské lavice, trestné lavice, do šaten Hráčů nebo do dalších prostor vyhrazených pro delegované osoby a zástupce Řídícího orgánu soutěže nikdo kromě členů družstev a jiných k tomu oprávněných osob,
- g) zajistit, aby před utkáním, v průběhu utkání, o přestávkách ani po skončení utkání nevstupoval do šatny Rozhodčích nikdo kromě Rozhodčích, zapisovatele, delegovaného zástupce Řídícího orgánu soutěže, vedoucích družstev (před a po utkání) a osob, kterým to Rozhodčí výslovně dovolí; k tomu určí stálou službu u šatny Rozhodčích, která do šatny nepustí nikoho bez svolení Rozhodčích,
- h) zajistit podmínky pro činnost pomocných Rozhodčích,
- i) zajistit, aby do hlediště byly vpuštěny jen osoby v maximálním množství kapacity stadionu,
- j) zajistit, aby do stadionu nebyly vpuštěny, popřípadě aby byly zjištěny a vyvedeny osoby pod vlivem alkoholu či jiných omamných látek, osoby se zbraněmi, pyrotechnikou, či jinými předměty ohrožujícími bezpečnost a zdraví osob a osoby, které svým chováním narušují bezpečnost ostatních účastníků utkání,
- k) zjistit jména výtržníků a ohlásit je Rozhodčím, policii, případně přivolat policii,

- l) zajistit stálou připravenost zdravotnického zařízení a vybavení a prostor k ošetření a první pomoci,
- m) při zranění, u kterého nepostačí ošetření prostředky a zdravotníky na stadionu, okamžitě přivolat rychlou lékařskou pomoc,
- n) zajistit, aby osobní a cenné věci včetně dopravních prostředků družstev, členů družstev, Rozhodčích a zástupců Řídícího orgánu soutěže nebyly odcizeny či poškozeny; k tomu jsou jejich majitelé povinni je na vyzvání hlavního pořadatele uložit nebo odstavit na místo určené pořadatelskou službou,
- o) zajistit bezpečný odchod a odjezd členů družstev, Rozhodčích a zástupců Řídícího orgánu soutěže po utkání jak v areálu stadionu, tak v jeho blízkosti.

System hry každý s každým – Bergerovy tabulky

Pro 3 a 4 družstva

I. kolo	1-4	2-3
II. kolo	4-3	1-2
III. kolo	2-4	3-1

Proti čísla: 1-3, 2-4

Pro 5 a 6 družstev

I. kolo	1-6	2-5	3-4
II. kolo	6-4	5-3	1-2
III. kolo	2-6	3-1	4-5
IV. kolo	6-5	1-4	2-3
V. kolo	3-6	4-2	5-1

Proti čísla: 1-4, 2-5, 3-6

Pro 7 a 8 družstev

I. kolo	1-8	2-7	3-6	4-5
II. kolo	8-5	6-4	7-3	1-2
III. kolo	2-8	3-1	4-7	5-6
IV. kolo	8-6	7-5	1-4	2-3
V. kolo	3-8	4-2	5-1	6-7
VI. kolo	8-7	1-6	2-5	3-4
VII. kolo	4-8	5-3	6-2	7-1

Proti čísla 1-5, 2-6, 3-7, 4-8

Pro 9 a 10 mužstev

I. kolo	1-10	2-9	3-8	4-7	5-6
II. kolo	10-6	7-5	8-4	9-3	1-2
III. kolo	2-10	3-1	4-9	5-8	6-7
IV. kolo	10-7	8-6	9-5	1-4	2-3
V. kolo	3-10	4-2	5-1	6-9	7-8
VI. kolo	10-8	9-7	1-6	2-5	3-4
VII. kolo	4-10	5-3	6-2	7-1	8-9
VIII. kolo	10-9	1-8	2-7	3-6	4-5
IX. kolo	5-10	6-4	7-3	8-2	9-1

Proti čísla 1-6, 2-7, 3-8, 4-9, 5-10

Pro 11 a 12 družstev

I. kolo	1-12	2-11	3-10	4-9	5-8	6-7
II. kolo	12-7	8-6	9-5	10-4	11-3	1-2
III. kolo	2-12	3-1	4-11	5-10	6-9	7-8
IV. kolo	12-8	9-7	10-6	11-5	1-4	2-3
V. kolo	3-12	4-2	5-1	6-11	7-10	8-9
VI. kolo	12-9	10-8	11-7	1-6	2-5	3-4
VII. kolo	4-12	5-3	6-2	7-1	8-11	9-10
VIII. kolo	12-10	11-9	1-8	2-7	3-6	4-5
IX. kolo	5-12	6-4	7-3	8-2	9-1	10-11
X. kolo	12-11	1-10	2-9	3-8	4-7	5-6
XI. kolo	6-12	7-5	8-4	9-3	10-2	11-1

Proti čísla 1-7, 2-8, 3-9, 4-10, 5-11, 6-12

Pro 13 a 14 mužstev

I. kolo	1-14	2-13	3-12	4-11	5-10	6-9	7-8
II. kolo	14-8	9-7	10-6	11-5	12-4	13-3	1-2
III. kolo	2-14	3-1	4-13	5-12	6-11	7-10	8-9
IV. kolo	14-9	10-8	11-7	12-6	13-5	1-4	2-3
V. kolo	3-14	4-2	5-1	6-13	7-12	8-11	9-10
VI. kolo	14-10	11-9	12-8	13-7	1-6	2-5	3-4
VII. kolo	4-14	5-3	6-2	7-1	8-13	9-12	10-11
VIII. kolo	14-11	12-10	13-9	1-8	2-7	3-6	4-5
IX. kolo	5-14	6-4	7-3	8-2	9-1	10-13	11-12
X. kolo	14-12	13-11	1-10	2-9	3-8	4-7	5-6
XI. kolo	6-14	7-5	8-4	9-3	10-2	11-1	12-13
XII. kolo	14-13	1-12	2-11	3-10	4-9	5-8	6-7
XIII. kolo	7-14	8-6	9-5	10-4	11-3	12-2	13-1

Proti čísla 1-8, 2-9, 3-10, 4-11, 5-12, 6-13, 7-14

Pro 15 a 16 družstev

I. kolo	1-16	2-15	3-14	4-13	5-12	6-11	7-10	8-9
II. kolo	16-9	10-8	11-7	12-6	13-5	14-4	15-3	1-2
III. kolo	2-16	3-1	4-15	5-14	6-13	7-12	8-11	9-10
IV. kolo	16-10	11-9	12-8	13-7	14-6	15-5	1-4	2-3
V. kolo	3-16	4-2	5-1	6-15	7-14	8-13	9-12	10-11
VI. kolo	16-11	12-10	13-9	14-8	15-7	1-6	2-5	3-4
VII. kolo	4-16	5-3	6-2	7-1	8-15	9-14	10-13	11-12
VIII. kolo	16-12	13-11	14-10	15-9	1-8	2-7	3-6	4-5
IX. kolo	5-16	6-4	7-3	8-2	9-1	10-15	11-14	12-13
X. kolo	16-13	14-12	15-11	1-10	2-9	3-8	4-7	5-6
XI. kolo	6-16	7-5	8-4	9-3	10-2	11-1	12-15	13-14
XII. kolo	16-14	15-13	1-12	2-11	3-10	4-9	5-8	6-7
XIII. kolo	7-16	8-6	9-5	10-4	11-3	12-2	13-1	14-15
XIV. kolo	16-15	1-14	2-13	3-12	4-11	5-10	6-9	7-8
XV. kolo	8-16	9-7	10-6	11-5	12-4	13-3	14-2	15-1



ROZLOSOVÁNÍ SOUTĚŽÍ sezóna 2023/2024





Krajská liga mužů 2023/2024



1. Systém soutěže

Systém soutěže je platný do sezony 2026/2027 (včetně). Na aktivu před sezonou 2026/2027 proběhne vyhodnocení formátu soutěže a volba formátu pro následující období. V závislosti na formátu soutěže od sezony 2027/2028 budou pro sezonu 2026/2027 upřesněny počty postupujících, resp. sestupujících.

Krajské ligy mužů Středočeského kraje 2023/24 se zúčastní celkem 17 družstev rozdělených do tří základních skupin po 6, resp. 5, družstvech. Do čtvrtfinále play-off postupují z každé skupiny družstva umístěná na prvních místech a nejlepší družstvo z druhých míst. Do předkola play-off postupuje prvních 8 týmů z minitabulky pro určení postupujících do předkola play-off. Poslední družstvo každé skupiny odehraje skupinu Play-down. Poslední družstvo skupiny Play-down sehraje Baráž o Krajskou ligu mužů 2024/2025. Vítěz play-off je mistrem Krajské ligy mužů Středočeského kraje 2023/24 a postupuje do Kvalifikace o II. ligu ČR.

2. Technické normy

1. Má-li Klub v soutěžích jedné věkové kategorie dvě družstva, Hráč, který v příslušné Sezóně hrál dle odst. 2. čl. 327 SDŘ v 50% utkání za "A" družstvo, nemůže již v této Sezóně nastoupit za "B" družstvo. (čl. 220 odst. 1 SDŘ).
2. Je-li „A“ družstvo Klubu zařazeno do extraligy ledního hokeje seniorů (dále také jako „Extraliga“) ustanovení odst. 1. tohoto článku se nepoužije (čl. 220 odst. 2 SDŘ):
 - v případě Hráče věkové kategorie juniorů a mladší
 - v případě Hráče věkové kategorie seniorů, který v roce, v němž začala příslušná Sezóna, dovršil či dovrší 22. rok věku, a mladšího, přičemž však současně platí, že počínaje dnem 16. 2. Sezóny nesmí tento Hráč hrát za „B“ družstvo, odehrál-li v předcházejícím průběhu Sezóny v Extralize více než 26 utkání anebo po 15. 2. Sezóny odehrál alespoň jedno utkání v Extralize.
3. Jestliže má Klub v soutěžích stejné věkové kategorie i "C" družstvo, postupuje se analogicky dle čl. 220 SDŘ pro "B" a "C" družstvo. (čl. 221 SDŘ)
4. Hráče, kteří byli zapsáni v zápise o utkání a nezasáhli do utkání, zapisovatel po konzultaci s vedoucím družstva v zápisu o utkání přeškrtně. Hráč hraje v utkání, jestliže se zúčastní hry nebo trestného střílení nebo je mu uložen trest nebo odpykává trest za jiné Hráče či hráčskou lavici. Do zápisu o utkání se zapíše i náhradní brankář, je-li k dispozici. V opačném případě se ponechá druhý řádek volný. Dále se postupuje stejně jako u ostatních Hráčů. (čl. 327 odst. 2 SDŘ)
5. Určení 50% utkání (pro potřeby čl. 220 SDŘ): **11 utkání.**
6. **Odložené utkání**, s výjimkou utkání uvedených v odst. 7. technických norem, **musí být sehráno do 14 dnů od původního termínu**, nejpozději však do posledního dne příslušné části soutěže, nestanoví-li STK KVV SČH jinak, přičemž nebude-li odložené utkání sehráno v souladu s výše uvedeným, rozhodne o výsledku utkání STK dle možností specifikovaných v čl. 410 SDŘ s přihlédnutím k veškerým okolnostem souvisejícím s nesehraným utkáním.
7. Pro utkání série hrané mezi dvěma soupeři v rámci play-off, play-down, baráže nebo kvalifikace (dále společně také jako „Vyřazovací část“) platí, že nebude-li:

- utkání odehráno z důvodu spočívajícího na straně jednoho ze zúčastněných družstev, rozhodne STK KVV SČH o výsledku utkání dle čl. 410 písm. b) SDŘ kontumací utkání ve prospěch družstva, které bylo připraveno k utkání nastoupit,
 - utkání odehráno z důvodu/důvodů spočívajícího/spočívajících na straně obou zúčastněných družstev, rozhodne STK KVV SČH o výsledku utkání dle čl. 410 písm. f) SDŘ, přičemž v takovém případě může STK KVV SČH rozhodnout o snížení počtu utkání příslušné série Vyřazovací části a/nebo změně pravidel pro určení vítěze této série Vyřazovací části tak, aby v případě následného odpadnutí takového/takových důvodu/důvodů bylo možné určit družstvo, které se stane vítězem této série Vyřazovací části,
 - z důvodu/důvodů spočívajícího/spočívajících na straně jednoho nebo obou zúčastněných družstev odehrán v příslušné sérii Vyřazovací části takový počet utkání (za odehrané se považuje též utkání kontumované ve smyslu čl. 410 písm. b) SDŘ), aby bylo možné určit vítěze této série Vyřazovací části, bude postupováno takto:
 - v play-off, resp. play-down, se stane vítězem příslušné série družstvo, které dosáhlo v části soutěže bezprostředně předcházející play-off, resp. play-down, vyššího pořadí;
 - v baráži se stane vítězem příslušné série družstvo, které se v sezóně 2023-2024 zúčastnilo vyšší soutěže;
 - v kvalifikaci se nestane vítězem příslušné série žádné družstvo.
8. V případech, kdy herní systém části příslušné soutěže stanovuje nárok na postup určitého počtu družstev do další části příslušné soutěže, nebo nárok na postup určitého počtu družstev do vyšší soutěže, nebo nárok určitého družstva na titul Mistr České republiky v příslušné věkové kategorii, vzniká takový nárok pouze těm družstvům, která v předcházejícím průběhu příslušné části soutěže (u částí soutěže, v nichž se započítávají výsledky utkání z předchozích částí soutěže, platí, že se započítávají všechna odehraná utkání z těchto částí soutěže) odehrají minimálně 50% utkání. Nestanoví-li technické normy příslušné soutěže jinak, platí, že dosáhne-li některé z družstev umístění, které by zakládalo jeho nárok na postup do další části soutěže, nebo nárok na postup do vyšší soutěže, nebo nárok na titul Mistr České republiky v příslušné věkové kategorii, ale neodehraje minimální počet 50% utkání v předcházejícím průběhu soutěže, vzniká na místo tohoto družstva takový nárok družstvu na dalším místě tabulky, které tento minimální stanovený počet utkání odehrálo. Ustanovení tohoto odstavce se nevztahuje na play-off.
9. Elektronický hráčský průkaz Hráče je evidován v Registračním systému. Elektronické hráčské průkazy Hráčů, kteří mají v utkání nastoupit za družstvo příslušného klubu a jsou řádně zapsáni v zápise o utkání, se zobrazují Rozhodčím v k tomu ČSLH určené aplikaci s tím, že elektronický hráčský průkaz Hráče vždy obsahuje jméno, příjmení, identifikační číslo a fotografii Hráče, QR kód elektronického hráčského průkazu Hráče a dobu platnosti elektronického hráčského průkazu Hráče. (čl. 321 SDŘ)
10. Trenér družstva je oprávněn být v příslušném utkání přítomen na hráčské lavici pouze tehdy, je-li v Registračním systému evidováno, že je Trenér držitelem platného elektronického trenérského průkazu. (čl. 323 odst. 1 SDŘ)
11. Funkcionář je oprávněn být v příslušném utkání přítomen na hráčské lavici pouze tehdy, je-li v Registračním systému evidováno, že je Funkcionář držitelem platného elektronického funkcionářského průkazu. (čl. 324 odst. 1 SDŘ)

12. Pro soutěž Krajská liga mužů Středočeského kraje je pořadající Klub povinen zajistit 20minutové rozcvičení pro obě družstva, rozhodčí, a to se začátkem 40 minut před zahájením utkání, zajistit pro družstvo hostujícího Klubu 30 puků pro rozcvičení.

Krajské ligy mužů se zúčastní 17 družstev rozdělených do tří skupin: Sever – Jih – Východ. V základní části se družstva utkají 2x každý s každým v rámci své skupiny (10, resp. 8 utkání), 1x s každým z druhé a třetí skupiny (6, resp. 5 + 6, resp. 5 utkání) – celkem 21, resp. 20 utkání.

Utkání jsou hrána tříbodovým systémem. Při tříbodovém systému jsou body udělovány takto:

- a) tři body pro družstvo za vítězství po skončení základní hrací doby,
- b) po jednom bodu každému družstvu za nerozhodný stav po skončení základní hrací doby
- c) dodatečný bod získá družstvo, které zvítězí v prodloužení nebo v samostatných nájezdech k určení vítěze,
- d) za prohrané utkání v základní hrací době žádný bod.

Pokud skončí utkání nerozhodně v základní hrací době, hraje se pětiminutové prodloužení bezprostředně po tříminutové přestávce bez úpravy hrací plochy. V prodloužení hrají družstva v počtu tří hráčů v poli a s jedním brankářem. Družstva si před prodloužením nemění strany a hájí branky bližší k jejich hráčské lavici. Prodloužení skončí uplynutím jeho hrací doby nebo vstřelením branky. Družstvo, které vstřelí branku, je vítězem utkání.

Zvláštní pravidla pro prodloužení 3 na 3:

- a) souběžné tresty uložené v prodloužení nemají vliv na počet hráčů na ledě,
- b) pokud je družstvo potrestáno tak, že dojde k oslabení o jednoho Hráče, provinivšímu se družstvu zůstanou v poli tři hráči, zatímco družstvu soupeře bude do pole povolen čtvrtý hráč. V prvním přerušení hry poté, kdy už oslabení o jednoho hráče skončilo, se počet Hráčů v poli upraví na 3 na 3,
- c) pokud je družstvo potrestáno tak, že dojde k oslabení o dva hráče, provinivšímu se družstvu zůstanou v poli tři hráči, zatímco družstvu soupeře bude do pole povolen pátý hráč. V prvním přerušení hry poté, kdy už oslabení o dva hráče skončilo, se počet hráčů v poli upraví buď na 3 na 3, nebo 4 na 3,
- d) pokud je na konci základní hrací doby přesilová hra buď 5 na 4, nebo 4 na 3, prodloužení bude zahájeno s družstvy hrajícími 4 na 3. S uplynutím trestů může při pokračující hře počet hráčů v poli dosáhnout 4 na 4, a nejedná-li se o případ uvedený v písm. h) tohoto článku, i 5 na 3, nebo 5 na 4, nebo 5 na 5. Dosáhne-li počet hráčů v poli 5 na 4, nebo 4 na 4, nebo 5 na 5, bude počet hráčů v poli upraven v prvním přerušení hry na počet 4 na 3, nebo 3 na 3,
- e) pokud je na konci základní hrací doby přesilová hra 5 na 3, prodloužení bude zahájeno s družstvy hrajícími v počtu 5 na 3. S uplynutím trestů může při pokračující hře počet hráčů v poli dosáhnout 5 na 4, nebo 5 na 5. Počet hráčů v poli bude upraven v prvním přerušení hry na počet 4 na 3, nebo 3 na 3,
- f) pokud družstva na konci základní hrací doby hrají v počtu 4 na 4 s hráči do pole na trestné lavici, prodloužení začne v počtu 3 na 3, a nejedná-li se o případ uvedený v písm. h) tohoto článku, tito hráči opustí trestnou lavici normálním způsobem do počtu 4 na 3 nebo 4 na 4 a počet hráčů v poli bude poté, co oba tito hráči opustí trestnou lavici, upraven v prvním přerušení hry na počet 3 na 3,
- g) pokud družstva hrají v počtu 3 na 3 na konci základní hrací doby, prodloužení začne v počtu 3 na 3. Poté, co počet hráčů v poli dosáhne 4 na 4, a nejedná-li se o případ uvedený v písm. h) tohoto článku, 5 na 4, nebo 5 na 5, bude v prvním přerušení hry počet hráčů v poli upraven na počet 3 na 3 nebo 4 na 3,

- h) pokud je však na konci základní hrací doby počet hráčů v poli 4 na 4, nebo 4 na 3, nebo 3 na 3, s hráči do pole na trestné lavici odpykávajícími souběžné tresty ovlivňující počet hráčů v poli, budou tyto souběžné tresty před zahájením prodloužení smazány z časomíry a tito hráči opustí trestnou lavici v prvním přerušení hry po odpykání svých trestů.

Pokud nepadne branka v prodloužení, následují samostatné nájezdy k určení vítěze utkání. **Pravidla samostatných nájezdů k určení vítěze:**

- a) dle stavu ledové plochy je možné před začátkem samostatných nájezdů k určení vítěze utkání upravit rolbou na sucho střední část hřiště mezi koncovými body vhazování (dle dohody obou mužstev – pokud nedojde ke shodě, rozhodne hlavní rozhodčí utkání),
- b) rozhodčí povolá oba kapitány družstev k území rozhodčích k losování mincí. Vítěz má volbu, zda jeho družstvo bude provádět nájezd jako první nebo druhé,
- c) brankáři budou hájit stejné branky jako v prodloužení,
- d) brankáři obou družstev mohou být měněni po každém nájezdu, ale pokud musí být samostatný nájezd z jakéhokoli důvodu opakován, hráč do pole i brankář musí zůstat stejní kromě případu, kdy dojde ke zranění jednoho z nich,
- e) **pět různých hráčů** do pole z každého družstva bude střídavě provádět nájezdy. Hráči do pole nemusí být určení předem a mohou být kdykoli vyměněni až do okamžiku, kdy rozhodčí zapíská na znamení, že nájezd začíná,
- f) oprávnění zúčastnit se samostatných nájezdů k určení vítěze utkání jsou všichni hráči obou družstev zapsaní v zápisu o utkání s výjimkou hráčů odpykávajících tresty, které zcela neuplynuly před ukončením prodloužení, jakož i hráčů, kterým byly uloženy osobní tresty do konce utkání nebo tresty ve hře. Tito Hráči musí zůstat během samostatných nájezdů k určení vítěze utkání na trestné lavici nebo v šatně,
- g) družstvo, které dosáhlo vyššího počtu dosažených branek po prvních **deseti nájezdech**, je prohlášeno vítězem utkání. Pokud je o výsledku utkání rozhodnuto dříve, než bylo provedeno všech deset nájezdů, zbývající nájezdy nebudou prováděny,
- h) pokud je stav samostatných nájezdů k určení vítěze utkání **po deseti nájezdech** stále nerozhodný, nájezdy budou pokračovat s uplatněním náhlé smrti,
- i) při samostatných nájezdech k určení vítěze utkání s náhlou smrtí se provádí samostatný nájezd vždy po jednom hráči do pole obou družstev, dokud není určen vítěz. Jakýkoli hráč do pole včetně těch, kteří se zúčastnili první fáze samostatných nájezdů, je oprávněn provést libovolný počet samostatných nájezdů k určení vítěze utkání,
- j) družstvo, které provádělo první samostatný nájezd k určení vítěze utkání v prvních pěti dvojicích, bude v šesté a následujících dvojicích provádět samostatné nájezdy s náhlou smrtí jako druhý v pořadí, dokud není určen vítěz,
- k) pokud trenér nepošle hráče do pole provést samostatný nájezd ani přes důraznou výzvu rozhodčího, nebo pokud hráč do pole odmítne samostatný nájezd provést, bude tento samostatný nájezd považován za neproměněný a soupeřovo družstvo provede svůj další samostatný nájezd,
- l) pokud družstvo odmítne účast na samostatných nájezdech k určení vítěze utkání, bude druhé družstvo prohlášeno vítězem utkání.

Skupina SEVER		Skupina JIH		Skupina VÝCHOD	
S1	HC Benátky n. J. "B"	J1	SK Černošice	V1	HC Poděbrady
S2	HC Hvězda Praha	J2	HC Lev Benešov	V2	HC Žabonosy
S3	HK Lev Slaný	J3	HC Rytíři Vlašim	V3	SC Kolín "B"
S4	HC Junior Mělník	J4	Slavoj Velké Popovice	V4	SK Sršni Kutná Hora
S5	HC Rakovník	J5	HC Spartak Žebrák	V5	BK Mladá Boleslav "B"
S6	-	J6	HK Králův Dvůr	V6	Hokejový klub Čáslav

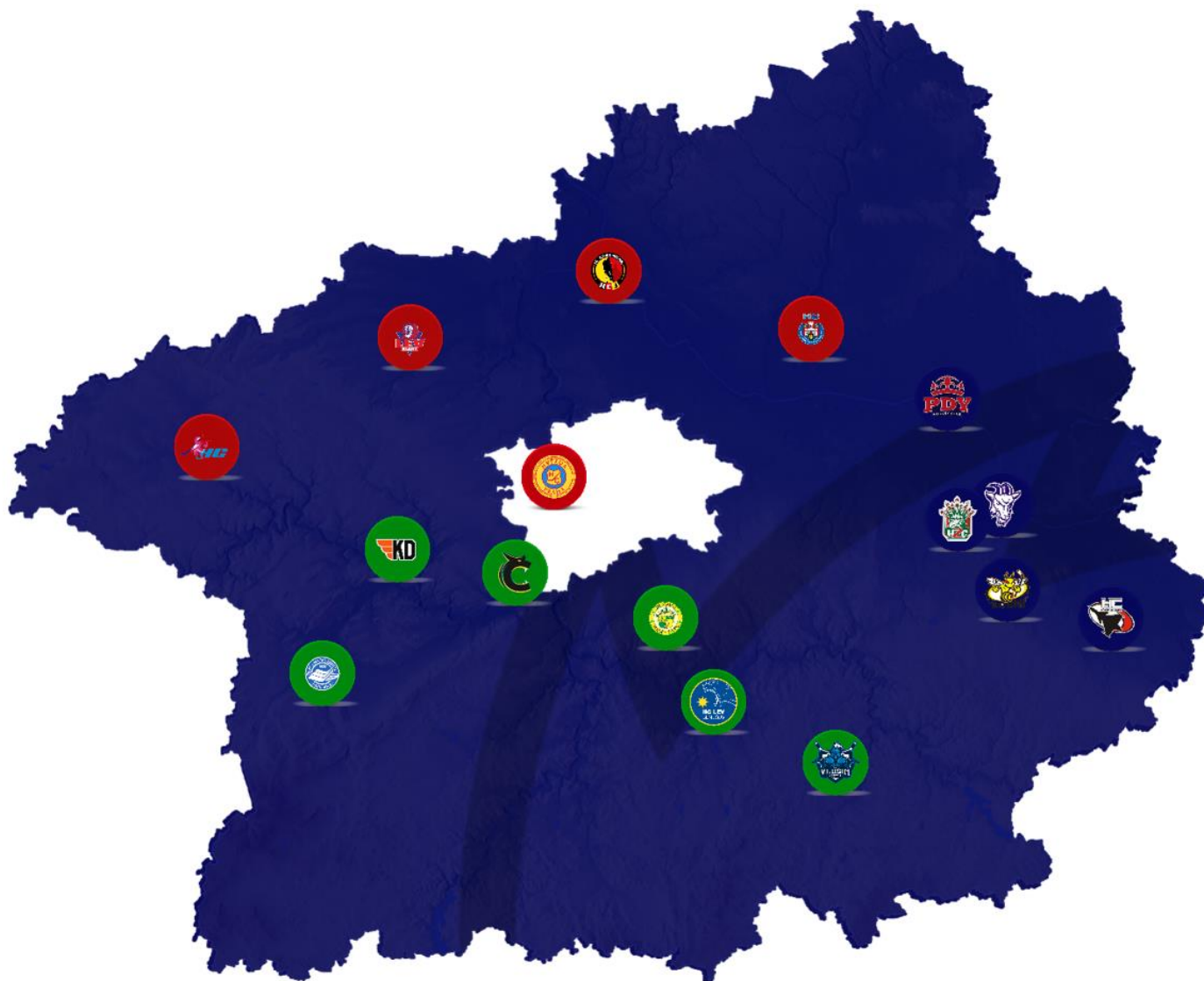

Play-down

Družstvo umístěné na pátém místě skupiny Sever, na šestém místě skupiny Jih a šestém místě skupiny Východ sehrají skupinu Play-down. Ve skupině Play-down se družstva utkají 2x každý s každým (doma – venku) s tím, že jsou započítány vzájemná utkání ze základních skupin.

Družstva umístěná dle čl. 417 SDR na prvním a druhém místě skupiny Play-down získávají právo na účast v soutěži Krajská liga mužů Středočeského kraje 2024/25. Družstvo umístěné na třetím místě se utká o právo účasti v Soutěži Krajská liga mužů Středočeského kraje 2024/25 v části Baráž o Krajskou ligu mužů Středočeského kraje 2024/25.

Všechna utkání skupiny Play-down se hrají dle technických norem základní části Krajské ligy mužů Středočeského kraje 2023/24. **Evidence trestů dle čl. 529 SDR se mezi jednotlivými částmi soutěže přenáší.**

Skupina Play-down ve smyslu čl. 3 Všeobecného ustanovení není považována za kvalifikační soutěž.

Play-off

Soutěž play-off ve smyslu čl. 3 Všeobecného ustanovení není považována za kvalifikační soutěž. Vítěz play-off je mistrem Krajské ligy mužů Středočeského kraje a postupuje do Kvalifikace o II. ligu ČR.

Evidence trestů dle čl. 529 SDR se mezi jednotlivými částmi soutěže přenáší.

Předkolo play-off se hraje na dvě vítězná utkání. Hracími dny jsou úterý 13.02.2024 (první utkání), pátek 16.02.2024 (druhé utkání) a případně neděle 18.02.2024 (případné třetí utkání). Po vzájemné dohodě družstev je možné termíny upravit – předkolo play-off je ukončeno nejdéle v neděli 18.02.2024 (finální schválení termínů podléhá rozhodnutí STK SČH).

Do předkola play-off postupuje prvních osm nejlepších družstev z minitabulky pro určení postupujících do předkola play-off (dále také jako „minitabulka PPO“). Do minitabulky PPO se zařadí družstva umístěná na:

- druhém až čtvrtém místě skupiny Sever,
- druhém až pátém místě skupiny Jih,
- druhém až pátém místě skupiny Východ,
- vyjma družstva postupujícího přímo do čtvrtfinále (viz dále postupující přímo do čtvrtfinále).

Pořadí družstev zařazených do minitabulky PPO se určí na základě výsledků utkání základní části:

- a) podle vyššího průměrného počtu bodů na jedno utkání,
- b) při rovnosti průměrného počtu bodů dvou nebo více družstev se postupuje jako v čl. 417 SDR, pokud lze mezi všemi družstvy v rovnosti započítat stejné množství vzájemných utkání,
- c) nelze-li určit pořadí podle písm. a) a b) tohoto článku, rozhoduje o pořadí vyšší průměrný brankový rozdíl na jedno utkání,
- d) nelze-li určit pořadí podle písm. a) až c) tohoto článku, rozhoduje o pořadí vyšší průměrný počet vstřelených branek na jedno utkání,
- e) pokud pořadí nelze určit podle písm. a) až d) tohoto článku, postupuje se podle písm. j) a k) čl. 417 SDR.

První družstvo z pořadí minitabulky PPO se utká s osmým družstvem pořadí minitabulky PPO, druhé družstvo se sedmým družstvem, třetí družstvo se šestým družstvem a čtvrté družstvo s pátým družstvem. Deváté a desáté družstvo tohoto pořadí minitabulky PPO končí sezonu.

Pořadí utkání z pohledu lépe postaveného družstva po základní skupině: venku první utkání, doma druhé a doma případné třetí utkání. Utkání se hrají do rozhodnutí – viz. dále utkání play-off do rozhodnutí.

Čtvrtfinále play-off se hraje na dvě vítězná utkání. Hracími dny jsou úterý 20.02.2024 (první utkání), pátek 23.02.2024 (druhé utkání) a případně neděle 25.02.2024 (případné třetí utkání). Po vzájemné dohodě družstev je možné termíny upravit – čtvrtfinále play-off je ukončeno nejdéle v neděli 25.02.2024 (finální schválení termínů podléhá rozhodnutí STK SČH).

Do čtvrtfinále postupuje družstvo:

- umístěné na prvním místě ve skupině Sever,
- umístěné na prvním místě ve skupině Jih,
- umístěné na prvním místě ve skupině Východ,
- nejlepší družstvo dle SDŘ čl. 418 z druhých míst všech skupin,
- vítězná družstva jednotlivých sérií Předkola play-off.

Pořadí družstev pro nasazení do čtvrtfinále se určí na základě výsledků utkání základní části:

- a) podle vyššího průměrného počtu bodů na jedno utkání,
- b) při rovnosti průměrného počtu bodů dvou nebo více družstev se postupuje jako v čl. 417 SDŘ, pokud lze mezi všemi družstvy v rovnosti započítat stejné množství vzájemných utkání,
- c) nelze-li určit pořadí podle písm. a) a b) tohoto článku, rozhoduje o pořadí vyšší průměrný brankový rozdíl na jedno utkání,
- d) nelze-li určit pořadí podle písm. a) až c) tohoto článku, rozhoduje o pořadí vyšší průměrný počet vstřelených branek na jedno utkání,
- e) pokud pořadí nelze určit podle písm. a) až d) tohoto článku, postupuje se podle písm. j) a k) čl. 417 SDŘ.

První družstvo z tohoto pořadí se utká s osmým družstvem tohoto pořadí, druhé družstvo se sedmým družstvem, třetí družstvo se šestým družstvem a čtvrté družstvo s pátým družstvem.

Pořadí utkání z pohledu lépe postaveného družstva po základní skupině: venku první utkání, doma druhé a doma případné třetí utkání. Utkání se hrají do rozhodnutí – viz. dále utkání play-off do rozhodnutí.

Semifinále play-off se hraje na tři vítězná utkání. Hracími dny je pátek 01.03.2024 (první utkání), neděle 03.03.2024 (druhé utkání), úterý 05.03.2024 (třetí utkání), případně pátek 08.03.2024 (případné čtvrté utkání) a neděle 10.03.2024 (případné páté utkání). Po vzájemné dohodě družstev je možné termíny upravit – čtvrtfinále play-off je ukončeno nejdéle v neděli 10.03.2024 (finální schválení termínů podléhá rozhodnutí STK SČH).

Do semifinále play-off postupují vítězná družstva ze čtvrtfinále play-off. Pořadí družstev pro nasazení do semifinále se určí na základě výsledků utkání základní části:

- a) podle vyššího průměrného počtu bodů na jedno utkání,
- b) při rovnosti průměrného počtu bodů dvou nebo více družstev se postupuje jako v čl. 417 SDŘ, pokud lze mezi všemi družstvy v rovnosti započítat stejné množství vzájemných utkání,
- c) nelze-li určit pořadí podle písm. a) a b) tohoto článku, rozhoduje o pořadí vyšší průměrný brankový rozdíl na jedno utkání,

- d) nelze-li určit pořadí podle písm. a) až c) tohoto článku, rozhoduje o pořadí vyšší průměrný počet vstřelených branek na jedno utkání,
- e) pokud pořadí nelze určit podle písm. a) až d) tohoto článku, postupuje se podle písm. j) a k) čl. 417 SDR.

První družstvo z tohoto pořadí se utká se čtvrtým družstvem tohoto pořadí, a druhé družstvo se třetím družstvem. Pořadí utkání z pohledu lépe postaveného družstva: doma první utkání, venku druhé utkání, doma třetí utkání, venku případné čtvrté utkání a doma případné páté utkání. Utkání se hrají do rozhodnutí – viz. dále utkání play-off do rozhodnutí.

Finále play-off se hraje na tři vítězná utkání. Hracími dny je pátek 15.03.2024 (první utkání), neděle 17.03.2024 (druhé utkání), úterý 19.03.2024 (třetí utkání), případně pátek 22.03.2024 (případné čtvrté utkání) a neděle 24.03.2024 (případné páté utkání). Po vzájemné dohodě družstev je možné termíny upravit – čtvrtfinále play-off je ukončeno nejdéle v neděli 24.03.2024 (finální schválení termínů podléhá rozhodnutí STK SČH).

Do finále play-off postupují vítězná družstva ze semifinále play-off. Pořadí družstev pro nasazení do finále se určí na základě výsledků utkání základní části:

- a) podle vyššího průměrného počtu bodů na jedno utkání,
- b) při rovnosti průměrného počtu bodů dvou nebo více družstev se postupuje jako v čl. 417 SDR, pokud lze mezi všemi družstvy v rovnosti započítat stejné množství vzájemných utkání,
- c) nelze-li určit pořadí podle písm. a) a b) tohoto článku, rozhoduje o pořadí vyšší průměrný brankový rozdíl na jedno utkání,
- d) nelze-li určit pořadí podle písm. a) až c) tohoto článku, rozhoduje o pořadí vyšší průměrný počet vstřelených branek na jedno utkání,
- e) pokud pořadí nelze určit podle písm. a) až d) tohoto článku, postupuje se podle písm. j) a k) čl. 417 SDR.

První družstvo z tohoto pořadí je považováno za lépe postavené družstvo, přičemž je z jeho pohledu pořadí utkání: doma první utkání, venku druhé utkání, doma třetí utkání, venku případné čtvrté utkání a doma případné páté utkání. Utkání se hrají do rozhodnutí – viz. dále utkání play-off do rozhodnutí.

Utkání play-off do rozhodnutí. Pokud skončí utkání nerozhodně v základní hrací době, hraje se desetiminutové prodloužení bezprostředně po patnáctiminutové přestávce s úpravou hrací plochy. V prodloužení hrají družstva v počtu třech hráčů v poli a s jedním brankářem. Družstva si před prodloužením nemění strany a hají branky bližší k jejich hráčské lavici. Prodloužení skončí uplynutím jeho hrací doby nebo vstřelením branky. Družstvo, které vstřelí branku, je vítězem utkání.

Pokud nepadne branka v prodloužení, následují samostatné nájezdy k určení vítěze utkání. Pravidla samostatných nájezdů jsou totožná jako v základní části.

Rozpis utkání

Aktuální rozpis utkání je zveřejněn v Systému zápasů (zapasy.ceskyhokej.cz) a na webových stránkách www.stredoceskyhokej.cz.



Baráž o Krajskou ligu mužů 2024/25

1. Systém soutěže

Družstvo umístěné na třetím místě (dle SDR čl. 417) v Play-down Krajské ligy mužů Středočeského kraje 2023/24 se utká s vítězem Play-off Krajské soutěže mužů Středočeského kraje 2023/24 o právo účasti v soutěži Krajská liga mužů Středočeského kraje 2024/25 v soutěži Baráž o Krajskou ligu mužů Středočeského kraje 2024/25 (dále také jen jako „Baráž“).

Evidence trestů dle čl. 529 SDR se mezi všemi jednotlivými částmi soutěže Krajská liga mužů Středočeského kraje 2023/24 (základní část a play-down), resp. všemi jednotlivými částmi soutěže Krajské soutěže mužů Středočeského kraje 2023/24 (základní části a play-off), a Baráže přenáší.

2. Technické normy

Baráž o Krajskou ligu mužů Středočeského kraje 2024/25 se hraje na dvě vítězná utkání.

Pořadí utkání z pohledu lépe postaveného družstva: venku první utkání, doma druhé utkání a doma případné třetí utkání. Utkání se hrají do rozhodnutí dle systému v Play-off Krajské ligy mužů Středočeského kraje 2023/24. Za lépe postavené družstvo je považováno družstvo, které se v sezoně 2023/24 účastnilo Krajské ligy mužů Středočeského kraje.

Vítězné družstvo získává právo na účast v Krajské lize mužů Středočeského kraje 2024/25. Poražené družstvo:

- v případě sestupu v sezoně 2023/24 týmu Středočeského kraje, resp. Pražského kraje, z II. ligy ČR do Krajské ligy mužů Středočeského kraje získává právo účasti v Krajské soutěži mužů 2024/25 Středočeského kraje,
- v případě nesestupu v sezoně 2023/24 týmu Středočeského kraje, resp. Pražského kraje, z II. ligy ČR do Krajské ligy mužů Středočeského kraje získává právo účasti v Krajské lize mužů 2024/25 Středočeského kraje.

3. Start hráčů a soupisky

Baráž ve smyslu čl. 3 Všeobecného ustanovení **je** považována za **kvalifikační soutěž**. V Baráži může za družstvo zúčastněného Klubu nastoupit pouze hráč, který za příslušné družstvo Klubu odehrál minimálně 50% z utkání, které příslušné družstvo Klubu v předcházejícím průběhu sezony 2023-2024 před začátkem kvalifikace, resp. tzv. baráže, odehrálo, s tím, že do tohoto počtu lze započítat též utkání, které takový hráč v souladu s předpisy ČSLH odehrál za jiné družstvo téhož Klubu (např. za „B“ družstvo, nebo za družstvo jiné věkové kategorie). U brankáře se do tohoto počtu utkání započítávají i taková utkání za příslušné družstvo Klubu nebo za jiné družstvo téhož Klubu, ve kterých byl uveden v zápise o utkání, aniž by zasáhl do hry. Podmínku 50 % odehraných utkání za příslušné družstvo Klubu nemusí splnit ten hráč, který získal oprávnění hrát za Klub do 31. 12. 2023 a v následujícím období nesehrál žádné soutěžní utkání za jiný Klub účastnící se stejné soutěže jako příslušné družstvo Klubu, nebo soutěže vyšší.

Před startem Baráže o Krajskou ligu mužů, nejdéle do pondělí 11. března 2023, předloží každé družstvo sportovně-technické komisi SČH soupisku hráčů, kteří splňují podmínky pro start v této části soutěže. Sportovně-technická komise SČH po kontrole soupisku potvrdí a odešle zpět. Do utkání smějí nastoupit pouze hráči uvedení na této potvrzené soupisce. Soupisku družstva předkládají před utkáním ke kontrole rozhodčím. Hráč, který není uveden na potvrzené soupisce, nesmí do utkání nastoupit.



Krajská soutěž mužů 2023/2024



1. Systém soutěže

Krajské soutěže mužů se zúčastní celkem 15 týmů v základní skupině rozdělených do dvou skupin. Do čtvrtfinále play-off postupují z každé skupiny první čtyři družstva. Vítěz play-off je mistrem Krajské soutěže mužů a získává nárok na účast v Baráži o Krajskou ligu mužů Středočeského kraje 2024/25.

2. Technické normy

1. Má-li Klub v soutěžích jedné věkové kategorie dvě družstva, Hráč, který v příslušné Sezóně hrál dle odst. 2. čl. 327 SDŘ v 50% utkání za "A" družstvo, nemůže již v této Sezóně nastoupit za "B" družstvo. (čl. 220 odst. 1 SDŘ).
2. Je-li „A“ družstvo Klubu zařazeno do extraligy ledního hokeje seniorů (dále také jako „Extraliga“) ustanovení odst. 1. tohoto článku se nepoužije (čl. 220 odst. 2 SDŘ):
 - v případě Hráče věkové kategorie juniorů a mladší
 - v případě Hráče věkové kategorie seniorů, který v roce, v němž začala příslušná Sezóna, dovršil či dovrší 22. rok věku, a mladšího, přičemž však současně platí, že počínaje dnem 16. 2. Sezóny nesmí tento Hráč hrát za „B“ družstvo, odehrál-li v předcházejícím průběhu Sezóny v Extralize více než 26 utkání anebo po 15. 2. Sezóny odehrál alespoň jedno utkání v Extralize.
3. Jestliže má Klub v soutěžích stejné věkové kategorie i "C" družstvo, postupuje se analogicky dle čl. 220 SDŘ pro "B" a "C" družstvo. (čl. 221 SDŘ)
4. Hráče, kteří byli zapsáni v zápise o utkání a nezasáhli do utkání, zapisovatel po konzultaci s vedoucím družstva v zápisu o utkání přeškrtně. Hráč hraje v utkání, jestliže se zúčastní hry nebo trestného střílení nebo je mu uložen trest nebo odpykává trest za jiné Hráče či hráčskou lavici. Do zápisu o utkání se zapíše i náhradní brankář, je-li k dispozici. V opačném případě se ponechá druhý řádek volný. Dále se postupuje stejně jako u ostatních Hráčů. (čl. 327 odst. 2 SDŘ)
5. Určení 50% utkání (pro potřeby čl. 220 SDŘ): **10 utkání.**
6. **Odložené utkání**, s výjimkou utkání uvedených v odst. 7. technických norem, **musí být sehráno do 14 dnů od původního termínu**, nejpozději však do posledního dne příslušné části soutěže, nestanoví-li STK KVV SČH jinak, přičemž nebude-li odložené utkání sehráno v souladu s výše uvedeným, rozhodne o výsledku utkání STK dle možností specifikovaných v čl. 410 SDŘ s přihlédnutím k veškerým okolnostem souvisejícím s nesehraným utkáním.
7. Pro utkání série hrané mezi dvěma soupeři v rámci play-off, play-down, baráže nebo kvalifikace (dále společně také jako „Vyřazovací část“) platí, že nebude-li:
 - utkání odehráno z důvodu spočívajícího na straně jednoho ze zúčastněných družstev, rozhodne STK KVV SČH o výsledku utkání dle čl. 410 písm. b) SDŘ kontumací utkání ve prospěch družstva, které bylo připraveno k utkání nastoupit,
 - utkání odehráno z důvodu/důvodů spočívajícího/spočívajících na straně obou zúčastněných družstev, rozhodne STK KVV SČH o výsledku utkání dle čl. 410 písm. f) SDŘ, přičemž v takovém případě může STK KVV SČH rozhodnout o snížení počtu utkání příslušné série Vyřazovací části a/nebo změně pravidel pro určení vítěze této série Vyřazovací části tak, aby v případě následného odpadnutí takového/takových důvodu/důvodů bylo možné určit družstvo, které se stane vítězem této série Vyřazovací části,

- z důvodu/důvodů spočívajícího/spočívajících na straně jednoho nebo obou zúčastněných družstev odehrán v příslušné sérii Vyřazovací části takový počet utkání (za odehrané se považuje též utkání kontumované ve smyslu čl. 410 písm. b/ SDŘ), aby bylo možné určit vítěze této série Vyřazovací části, bude postupováno takto:
 - v play-off, resp. play-down, se stane vítězem příslušné série družstvo, které dosáhlo v části soutěže bezprostředně předcházející play-off, resp. play-down, vyššího pořadí;
 - v baráži se stane vítězem příslušné série družstvo, které se v sezóně 2023-2024 zúčastnilo vyšší soutěže;
 - v kvalifikaci se nestane vítězem příslušné série žádné družstvo.
- 8. V případech, kdy herní systém části příslušné soutěže stanovuje nárok na postup určitého počtu družstev do další části příslušné soutěže, nebo nárok na postup určitého počtu družstev do vyšší soutěže, nebo nárok určitého družstva na titul Mistr České republiky v příslušné věkové kategorii, vzniká takový nárok pouze těm družstvům, která v předcházejícím průběhu příslušné části soutěže (u částí soutěže, v nichž se započítávají výsledky utkání z předchozích částí soutěže, platí, že se započítávají všechna odehraná utkání z těchto částí soutěže) odehrají minimálně 50% utkání. Nestanoví-li technické normy příslušné soutěže jinak, platí, že dosáhne-li některé z družstev umístění, které by zakládalo jeho nárok na postup do další části soutěže, nebo nárok na postup do vyšší soutěže, nebo nárok na titul Mistr České republiky v příslušné věkové kategorii, ale neodehraje minimální počet 50% utkání v předcházejícím průběhu soutěže, vzniká na místo tohoto družstva takový nárok družstvu na dalším místě tabulky, které tento minimální stanovený počet utkání odehrálo. Ustanovení tohoto odstavce se nevztahuje na play-off.
- 9. Elektronický hráčský průkaz Hráče je evidován v Registračním systému. Elektronické hráčské průkazy Hráčů, kteří mají v utkání nastoupit za družstvo příslušného klubu a jsou řádně zapsáni v zápise o utkání, se zobrazují Rozhodčím v k tomu ČSLH určené aplikaci s tím, že elektronický hráčský průkaz Hráče vždy obsahuje jméno, příjmení, identifikační číslo a fotografii Hráče, QR kód elektronického hráčského průkazu Hráče a dobu platnosti elektronického hráčského průkazu Hráče. (čl. 321 SDŘ)
- 10. Trenér družstva je oprávněn být v příslušném utkání přítomen na hráčské lavici pouze tehdy, je-li v Registračním systému evidováno, že je Trenér držitelem platného elektronického trenérského průkazu. (čl. 323 odst. 1 SDŘ)
- 11. Funkcionář je oprávněn být v příslušném utkání přítomen na hráčské lavici pouze tehdy, je-li v Registračním systému evidováno, že je Funkcionář držitelem platného elektronického funkcionářského průkazu. (čl. 324 odst. 1 SDŘ)
- 12. Pro soutěž Krajská soutěž mužů Středočeského kraje je pořadající Klub povinen zajistit 20minutové rozcvičení pro obě družstva, rozhodčí, a to se začátkem 40 minut před zahájením utkání, nebo 10minutové rozcvičení pro obě družstva, rozhodčí, a to se začátkem 15 minut před zahájením utkání. Dále je povinen zajistit pro družstvo hostujícího Klubu 30 puků pro rozcvičení.

Krajské soutěže mužů se zúčastní 15 družstev rozdělených do dvou skupin: VÝCHODNÍ a ZÁPADNÍ. V základní části družstva utrkají 2x každý s každým v rámci své skupiny (14, resp. 12 utkání) a 1x každý s každým z druhé skupiny (8, resp. 7 utkání) – celkem 21, resp. 20 utkání.

Utkání jsou hrána tříbodovým systémem. Při tříbodovém systému jsou body udělovány takto:

- e) tři body pro družstvo za vítězství po skončení základní hrací doby,
- f) po jednom bodu každému družstvu za nerozhodný stav po skončení základní hrací doby
- g) dodatečný bod získá družstvo, které zvítězí v prodloužení nebo v samostatných nájezdech k určení vítěze,
- h) za prohrané utkání v základní hrací době žádný bod.

Pokud skončí utkání nerozhodně v základní hrací době, hraje se pětiminutové prodloužení bezprostředně po třiminutové přestávce bez úpravy hrací plochy. V prodloužení hrají družstva v počtu tří hráčů v poli a s jedním brankářem. Družstva si před prodloužením nemění strany a hájí branky bližší k jejich hráčské lavici. Prodloužení skončí uplynutím jeho hrací doby nebo vstřelením branky. Družstvo, které vstřelí branku, je vítězem utkání.

Zvláštní pravidla pro prodloužení 3 na 3:

- a) souběžné tresty uložené v prodloužení nemají vliv na počet hráčů na ledě,
- b) pokud je družstvo potrestáno tak, že dojde k oslabení o jednoho Hráče, provinivšímu se družstvu zůstanou v poli tři hráči, zatímco družstvu soupeře bude do pole povolen čtvrtý hráč. V prvním přerušení hry poté, kdy už oslabení o jednoho hráče skončilo, se počet Hráčů v poli upraví na 3 na 3,
- c) pokud je družstvo potrestáno tak, že dojde k oslabení o dva hráče, provinivšímu se družstvu zůstanou v poli tři hráči, zatímco družstvu soupeře bude do pole povolen pátý hráč. V prvním přerušení hry poté, kdy už oslabení o dva hráče skončilo, se počet hráčů v poli upraví buď na 3 na 3, nebo 4 na 3,
- d) pokud je na konci základní hrací doby přesilová hra buď 5 na 4, nebo 4 na 3, prodloužení bude zahájeno s družstvy hrajícími 4 na 3. S uplynutím trestů může při pokračující hře počet hráčů v poli dosáhnout 4 na 4, a nejedná-li se o případ uvedený v písm. h) tohoto článku, i 5 na 3, nebo 5 na 4, nebo 5 na 5. Dosáhne-li počet hráčů v poli 5 na 4, nebo 4 na 4, nebo 5 na 5, bude počet hráčů v poli upraven v prvním přerušení hry na počet 4 na 3, nebo 3 na 3,
- e) pokud je na konci základní hrací doby přesilová hra 5 na 3, prodloužení bude zahájeno s družstvy hrajícími v počtu 5 na 3. S uplynutím trestů může při pokračující hře počet hráčů v poli dosáhnout 5 na 4, nebo 5 na 5. Počet hráčů v poli bude upraven v prvním přerušení hry na počet 4 na 3, nebo 3 na 3,
- f) pokud družstva na konci základní hrací doby hrají v počtu 4 na 4 s hráči do pole na trestné lavici, prodloužení začne v počtu 3 na 3, a nejedná-li se o případ uvedený v písm. h) tohoto článku, tito hráči opustí trestnou lavici normálním způsobem do počtu 4 na 3 nebo 4 na 4 a počet hráčů v poli bude poté, co oba tito hráči opustí trestnou lavici, upraven v prvním přerušení hry na počet 3 na 3,
- g) pokud družstva hrají v počtu 3 na 3 na konci základní hrací doby, prodloužení začne v počtu 3 na 3. Poté, co počet hráčů v poli dosáhne 4 na 4, a nejedná-li se o případ uvedený v písm. h) tohoto článku, 5 na 4, nebo 5 na 5, bude v prvním přerušení hry počet hráčů v poli upraven na počet 3 na 3 nebo 4 na 3,

- h) pokud je však na konci základní hrací doby počet hráčů v poli 4 na 4, nebo 4 na 3, nebo 3 na 3, s hráči do pole na trestné lavici odpykávajícími souběžné tresty ovlivňující počet hráčů v poli, budou tyto souběžné tresty před zahájením prodloužení smazány z časomíry a tito hráči opustí trestnou lavici v prvním přerušení hry po odpykání svých trestů.

Pokud nepadne branka v prodloužení, následují samostatné nájezdy k určení vítěze utkání. **Pravidla samostatných nájezdů k určení vítěze:**

- a) dle stavu ledové plochy je možné před začátkem samostatných nájezdů k určení vítěze utkání upravit rolbou na sucho střední část hřiště mezi koncovými body vhazování (dle dohody obou mužstev – pokud nedojde ke shodě, rozhodne hlavní rozhodčí utkání),
- b) rozhodčí povolá oba kapitány družstev k území rozhodčích k losování mincí. Vítěz má volbu, zda jeho družstvo bude provádět nájezd jako první nebo druhé,
- c) brankáři budou hájit stejné branky jako v prodloužení,
- d) brankáři obou družstev mohou být měněni po každém nájezdu, ale pokud musí být samostatný nájezd z jakéhokoli důvodu opakován, hráč do pole i brankář musí zůstat stejní kromě případu, kdy dojde ke zranění jednoho z nich,
- e) **pět různých hráčů** do pole z každého družstva bude střídavě provádět nájezdy. Hráči do pole nemusí být určení předem a mohou být kdykoli vyměněni až do okamžiku, kdy rozhodčí zapíská na znamení, že nájezd začíná,
- f) oprávnění zúčastnit se samostatných nájezdů k určení vítěze utkání jsou všichni hráči obou družstev zapsaní v zápisu o utkání s výjimkou hráčů odpykávajících tresty, které zcela neuplynuly před ukončením prodloužení, jakož i hráčů, kterým byly uloženy osobní tresty do konce utkání nebo tresty ve hře. Tito Hráči musí zůstat během samostatných nájezdů k určení vítěze utkání na trestné lavici nebo v šatně,
- g) družstvo, které dosáhlo vyššího počtu dosažených branek po prvních **deseti nájezdech**, je prohlášeno vítězem utkání. Pokud je o výsledku utkání rozhodnuto dříve, než bylo provedeno všech deset nájezdů, zbývající nájezdy nebudou prováděny,
- h) pokud je stav samostatných nájezdů k určení vítěze utkání **po deseti nájezdech** stále nerozhodný, nájezdy budou pokračovat s uplatněním náhlé smrti,
- i) při samostatných nájezdech k určení vítěze utkání s náhlou smrtí se provádí samostatný nájezd vždy po jednom hráči do pole obou družstev, dokud není určen vítěz. Jakýkoli hráč do pole včetně těch, kteří se zúčastnili první fáze samostatných nájezdů, je oprávněn provést libovolný počet samostatných nájezdů k určení vítěze utkání,
- j) družstvo, které provádělo první samostatný nájezd k určení vítěze utkání v prvních pěti dvojicích, bude v šesté a následujících dvojicích provádět samostatné nájezdy s náhlou smrtí jako druhý v pořadí, dokud není určen vítěz,
- k) pokud trenér nepošle hráče do pole provést samostatný nájezd ani přes důraznou výzvu rozhodčího, nebo pokud hráč do pole odmítne samostatný nájezd provést, bude tento samostatný nájezd považován za neproměněný a soupeřovo družstvo provede svůj další samostatný nájezd,
- l) pokud družstvo odmítne účast na samostatných nájezdech k určení vítěze utkání, bude druhé družstvo prohlášeno vítězem utkání.

Skupina ZÁPAD		Skupina VÝCHOD	
1	HC Berounští Medvědi	1	HC Buldoci Neratovice
2	HC Cvočkaři Hořovice	2	HC Hvězda Kladno
3	HC Kobra Praha B	3	HC Letci Letňany B
4	HC Příbram B	4	HC Nymburský Lev
5	HC Rakovník B	5	HC TNP Praha
6	HC Smíchov 1913	6	SK Černošice B
7	HK Příbram 99	7	SK Žižkov Praha
8	TJ Tatran Sedlčany	8	-

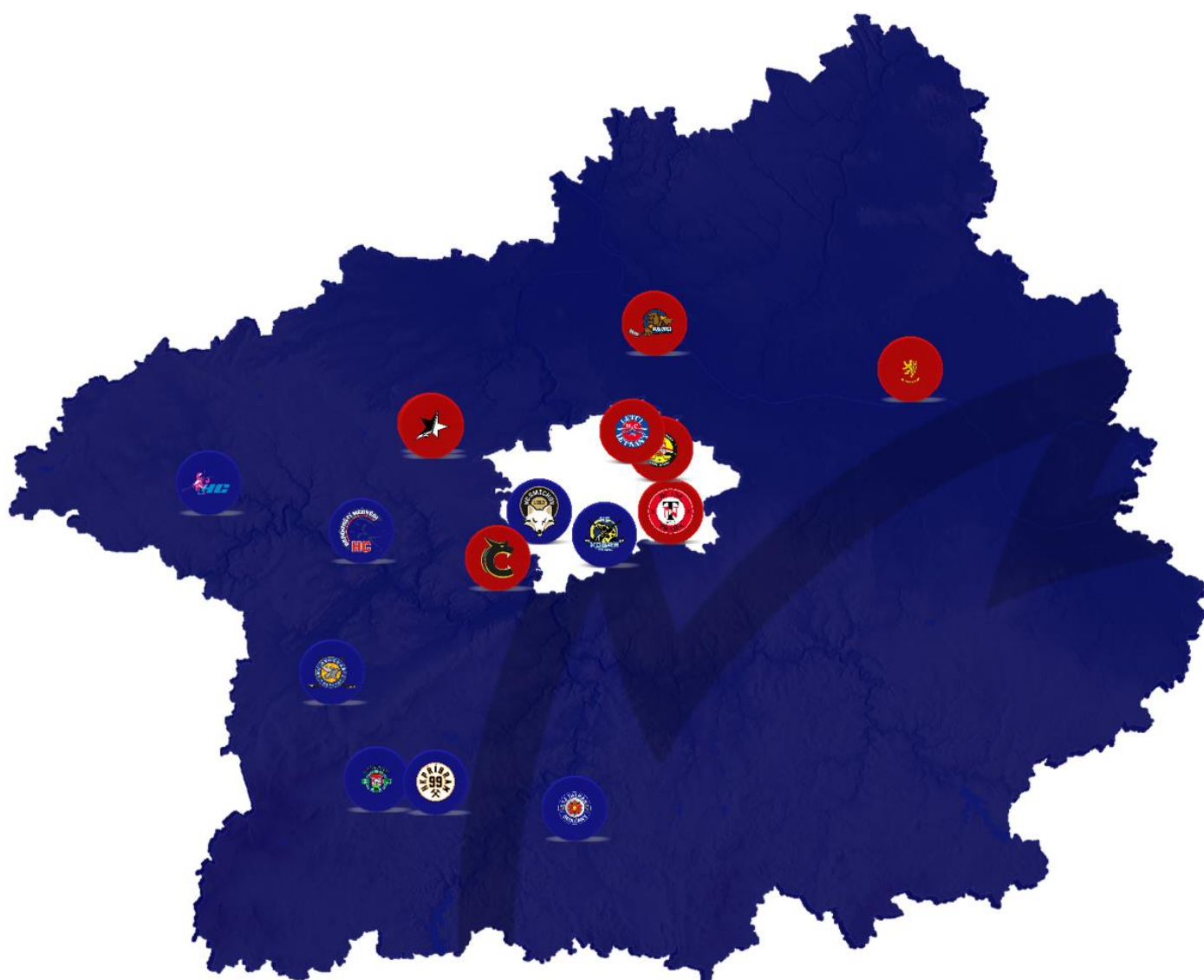

Družstva umístěná po základní části na prvním až čtvrtém místě skupiny Západ a na prvním až čtvrtém místě skupiny Východ pokračují v soutěži play-off. Soutěž play-off ve smyslu čl. 7 Všeobecného ustanovení není považována za kvalifikační soutěž.

Evidence trestů dle čl. 529 SDŘ se mezi jednotlivými částmi soutěže přenáší.

Hracími dny pro všechna kola play-off je sobota (první utkání) a neděle (druhé utkání). Po vzájemné dohodě družstev je možné termíny v rámci hracího týdne upravit (finální schválení termínů podléhá rozhodnutí STK SČH).

Čtvrtfinále play-off se hraje na dvě utkání. První družstvo skupiny Západ se utká se čtvrtým družstvem skupiny Východ, druhé družstvo skupiny Západ se utká se třetím družstvem skupiny Východ, druhé družstvo skupiny Východ se utká se třetím družstvem skupiny Západ a první družstvo skupiny Východ se utká se čtvrtým družstvem skupiny Západ (Z1 – V4, Z2 – V3, V2 – Z3, V1 – Z4). Pořadí utkání z pohledu lépe postaveného družstva venku první utkání, doma druhé utkání.

Utkání se nehrají do rozhodnutí – vítěz utkání získá 3 body, poražený 0 bodů. V případě nerozhodného výsledku po základní hrací době prodloužení nenásleduje, každé družstvo získá jeden bod. Do semifinále postupuje družstvo, které za obě utkání získá více bodů. Pokud mají družstva shodný počet bodů po odehrání obou utkání, následuje **Prodloužení druhého utkání k určení vítěze série** – viz. dále.

Do **semifinále play-off** postupují vítězové čtvrtfinále. Semifinále se hraje na dvě utkání. Pořadí družstev pro nasazení do semifinále se určí na základě výsledků základních skupin:

- podle vyššího průměrného počtu bodů na jedno utkání,
- při rovnosti průměrného počtu bodů dvou nebo více družstev se postupuje jako v čl. 417 SDŘ, pokud lze mezi všemi družstvy v rovnosti započítat stejné množství vzájemných utkání,
- nelze-li určit pořadí podle písm. a) a b) tohoto článku, rozhoduje o pořadí vyšší průměrný brankový rozdíl na jedno utkání,
- nelze-li určit pořadí podle písm. a) až c) tohoto článku, rozhoduje o pořadí vyšší průměrný počet vstřelených branek na jedno utkání,
- pokud pořadí nelze určit podle písm. a) až d) tohoto článku, postupuje se podle písm. j) a k) čl. 417 SDŘ.

První družstvo z tohoto pořadí se utká se čtvrtým družstvem tohoto pořadí, a druhé družstvo se třetím družstvem. Pořadí utkání z pohledu lépe postaveného družstva: venku první utkání, doma druhé utkání.

Utkání se nehrají do rozhodnutí – vítěz utkání získá 3 body, poražený 0 bodů. V případě nerozhodného výsledku po základní hrací době prodloužení nenásleduje, každé družstvo získá jeden bod. Do finále postupuje družstvo, které za obě utkání získá více bodů. Pokud mají družstva shodný počet bodů po odehrání obou utkání, následuje **Prodloužení druhého utkání k určení vítěze série** – viz. dále.

Do **finále play-off** postupují vítězové semifinále. Finále se hraje na dvě utkání. Pořadí utkání z pohledu lépe postaveného družstva: venku první utkání, doma druhé utkání. Pořadí družstev pro nasazení do finále se určí na základě výsledků základních skupin:

- podle vyššího průměrného počtu bodů na jedno utkání,
- při rovnosti průměrného počtu bodů dvou nebo více družstev se postupuje jako v čl. 417 SDŘ, pokud lze mezi všemi družstvy v rovnosti započítat stejné množství vzájemných utkání,

- c) nelze-li určit pořadí podle písm. a) a b) tohoto článku, rozhoduje o pořadí vyšší průměrný brankový rozdíl na jedno utkání,
- d) nelze-li určit pořadí podle písm. a) až c) tohoto článku, rozhoduje o pořadí vyšší průměrný počet vstřelených branek na jedno utkání,
- e) pokud pořadí nelze určit podle písm. a) až d) tohoto článku, postupuje se podle písm. j) a k) čl. 417 SDR.

Utkání se nehrají do rozhodnutí – vítěz utkání získá 3 body, poražený 0 bodů. V případě nerozhodného výsledku po základní hrací době prodloužení nenásleduje, každé družstvo získá jeden bod. Nárok na účast v Baráži o Krajskou ligu mužů 2024/2025 získá družstvo, které za obě utkání získá více bodů. Pokud mají družstva shodný počet bodů po odehrání obou utkání, následuje **Prodloužení druhého utkání k určení vítěze série** – viz. dále.

Prodloužení druhého utkání k určení vítěze série. Pokud mají družstva shodný počet bodů po odehrání obou utkání, hraje se desetiminutové prodloužení bezprostředně po patnáctiminutové přestávce s úpravou hrací plochy. V prodloužení hrají družstva v počtu třech hráčů v poli a s jedním brankářem. Družstva si před prodloužením nemění strany a hájí branky bližší k jejich hráčské lavici. Prodloužení skončí uplynutím jeho hrací doby nebo vstřelením branky. Družstvo, které vstřelí branku, je vítězem série.

Pokud nepadne branka v prodloužení, následují samostatné nájezdy k určení vítěze série. Pravidla samostatných nájezdů jsou totožná jako v základní části.

Rozpis utkání

Aktuální rozpis utkání je zveřejněn v Systému zápasů (zapasy.ceskyhokej.cz) a na webových stránkách www.stredoceskyhokej.cz.



Regionální liga juniorů 2023/2024

1. Systém soutěže

Počet účastníků:	68
Počet utkání:	27–42
Začátky utkání:	všední dny – 15:00 - 19:00 hodin, nedohodnou-li se Kluby jinak víkendy a státní svátky – 12:00 - 19:00 hodin, nedohodnou-li se Kluby jinak

1. část:

68 družstev rozděleno územně do 12 skupin; 5 družstev ve skupině „1“, 6 družstev ve skupině „2“, 6 družstev ve skupině „3“, 6 družstev ve skupině „4“, 6 družstev ve skupině „5“, 6 družstev ve skupině „6“, 6 družstev ve skupině „7“, 5 družstev ve skupině „8“, 5 družstev ve skupině „9“, 6 družstev ve skupině „10“, 6 družstev ve skupině „11“ a 5 družstev ve skupině „12“; družstva se ve skupinách utkají čtyřkolově každý s každým, dále se družstva ze skupiny „1“ utkají jednokolově s družstvy ze skupiny „2“, družstva ze skupiny „3“ se utkají jednokolově s družstvy ze skupiny „4“, družstva ze skupiny „5“ se utkají jednokolově s družstvy ze skupiny „6“, družstva ze skupiny „7“ se utkají jednokolově s družstvy ze skupiny „8“, družstva ze skupiny „9“ se utkají jednokolově s družstvy ze skupiny „10“ a družstva ze skupiny „11“ se utkají jednokolově s družstvy ze skupiny „12“ (22-26 utkání).

2. část

a) Nadstavbová:

Skupiny „13“, „14“, „15“ a „16“ - družstva umístěná po 1. části v jednotlivých skupinách na 1. - 2. místě rozdělená na základě územního principu do čtyř skupin po 6 družstvech se v jednotlivých skupinách utkají dvoukolově každý s každým (10 utkání) s tím, že v této části soutěže se výsledky z 1. části soutěže nezapočítávají.

b) O umístění:

Družstva nepostupující z 1. části do části 2a) - „Nadstavbová“ rozdělená na základě územního principu do skupin po minimálně 4 družstvech a maximálně 8 družstvech se ve skupinách, jichž se budou účastnit právě 4, resp. 5, resp. 6 družstev, utkají dvoukolově každý s každým (6-10 utkání), ve skupinách, jichž se bude účastnit právě 7., resp. 8 družstev, jednokolově každý s každým (6-7 utkání) s tím, že v této části soutěže se výsledky z 1. části soutěže nezapočítávají.

3. část – O postup do ligy juniorů

družstva umístěná po části 2a) - „Nadstavbová“ v jednotlivých skupinách na 1. místě se utkají dvoukolově každý s každým (6 utkání) s tím, že v této části soutěže se výsledky z přecházejících částí soutěže nezapočítávají. Družstva, která se po této části soutěže umístí na konečném 1. a 2. místě, získávají ve smyslu čl. 208 SDR právo účasti v soutěži liga juniorů pro sezónu 2024-2025.

Utkání 1. části, části 2a) - „Nadstavbová“ a části 2b) - „O umístění“ se hrají tříbodovým systémem dle čl. 403 odst. 1. SDŘ. Není-li určen vítěz utkání v základní hrací době, hraje se utkání do rozhodnutí dle čl. 404 SDŘ s tím, že se nehraje prodloužení, ale následují samostatné nájezdy k určení vítěze utkání dle čl. 407 SDŘ bez použití písm. a) tohoto článku.

Utkání 3. části - „O postup do ligy juniorů“ se hrají tříbodovým systémem dle čl. 403 odst. 1. SDŘ. Není-li určen vítěz utkání v základní hrací době, hraje se utkání do rozhodnutí dle čl. 404 SDŘ s tím, že bezprostředně po tříminutové přestávce bez úpravy hrací plochy následuje pětiminutové prodloužení. Obě družstva nastupují s jedním brankářem a třemi hráči v poli, družstva si před prodloužením nemění strany. Pro prodloužení platí zvláštní pravidla dle čl. 406 SDŘ. Nepadne-li branka v prodloužení, následují samostatné nájezdy k určení vítěze utkání dle čl. 407 SDŘ.

Konečné pořadí družstev bude stanoveno podle čl. 417 SDŘ. Nebude-li však po skončení soutěže nebo její části možné postupovat podle čl. 417 SDŘ, jelikož všechna zúčastněná družstva nebudou mít odehraný stejný počet utkání (pro účely tohoto ustanovení se bude za odehrané utkání považovat též takové utkání, které bude kontumováno ve prospěch jednoho z družstev dle čl. 410 písm. b) SDŘ, nebo které bude oboustranně kontumováno dle čl. 410 písm. c) SDŘ), bude konečné pořadí družstev stanoveno podle čl. 418 SDŘ. V průběhu soutěže je pořadí družstev určováno dle čl. 416 SDŘ.

2. Technické normy

- 1) V utkání mohou za družstvo Klubu nastoupit hráči věkové kategorie juniorů, tj. hráči ročníku narození 2004, 2005 a 2006. Hráčům věkové kategorie dorostu, tj. hráčům ročníku narození 2007 a 2008, je start v utkání povolen za podmínek stanovených čl. 219 odst. 1. SDŘ, a to bez omezení jejich počtu. Protokol o souhlasu se startem hráče ve vyšší věkové kategorii dle čl. 219 odst. 1. SDŘ nemusí být Klubem předkládán rozhodčím utkání.
- 2) Odchylně od ustanovení čl. 318 odst. 1. SDŘ se stanovuje, že družstvo Klubu je povinno nastoupit do utkání ve stanoveném počtu hráčů následovně:
 - a) minimálně 1, maximálně 2 brankáři a
 - b) minimálně 10, maximálně 19 hráčů do pole.
- 3) V utkání mohou za družstvo nastoupit maximálně 3 Cizinci.
- 4) V utkáních 3. části - „O postup do ligy juniorů“ mohou za družstvo Klubu nastoupit pouze ti hráči, kteří v sezóně 2023-2024 za družstvo Klubu odehráli v předcházejících částech soutěže regionální liga juniorů celkem minimálně 10 utkání, přičemž platí následující výjimky:
 - podmínku 10 odehraných utkání za družstvo Klubu nemusí splnit ten hráč, který (i) ke dni 31. 12. 2023 splňoval veškeré podmínky ke startu za družstvo Klubu vyplývající z předpisů ČSLH vztahujících se ke konání soutěže regionální liga juniorů v sezóně 2023-2024, (ii) v období po 31. 12. 2023 neztratil oprávněnost ke startu za družstvo Klubu v soutěži regionální liga juniorů a (iii) v období po 31. 12. 2023 nesehrál žádné soutěžní utkání za jiný Klub účastnící se regionální ligy juniorů nebo soutěže vyšší,
 - podmínku 10 odehraných utkání za družstvo Klubu nemusí splnit takový brankář, pokud se v předcházejícím průběhu sezóny součet jeho odchycených utkání za družstvo Klubu v regionální

lize juniorů a utkání za družstvo Klubu v regionální lize juniorů, kdy byl uveden v zápise o utkání, aniž do něj ve smyslu čl. 327 odst. 2. SDŘ zasáhl, rovnal minimálně 10.

- 5) V utkání mohou za družstvo Klubu nastoupit hráči mající registračním oddělením ČSLH schválené hostování mezi soutěžemi (tzv. střídavý start) dle čl. 7 odst. 6. přestupního řádu mimo klubů extraligy a I. ligy, přičemž:
- součet počtu hráčů ročníku narození 2006 majících schválené hostování mezi soutěžemi (tzv. střídavý start) do Klubu ze soutěže liga juniorů a hráčů ročníku narození 2007 majících schválené hostování mezi soutěžemi (tzv. střídavý start) do Klubu ze soutěže extraliga dorostu nesmí být v příslušném utkání vyšší nežli 5, a
 - počet hráčů ročníku narození 2007 majících schválené hostování mezi soutěžemi (tzv. střídavý start) do Klubu ze soutěže liga dorostu, resp. ze soutěže regionální liga dorostu, není pro příslušné utkání omezen.
- 6) Pořádající Klub je v souladu s vnitřní směrnicí ČSLH č. 138 ze dne 8. 9. 2022 povinen zajistit při utkání přítomnost lékaře, zdravotní sestry, nebo zdravotnického záchranáře, kterým může být i para medic (student VŠ) po absolvování příslušných zkoušek.
- 7) Je-li zápis o utkání zpracován dle čl. 326 odst. 2. písm. b) SDŘ, je pořádající Klub povinen po utkání zajistit oboustrannou kopii zápisu o utkání pro hostující družstvo, případně delegáta utkání.
- 8) Ve všech utkáních soutěže platí, že domácí družstvo je povinno k utkání nastoupit ve světlých dresech, družstvo hostující v dresech tmavých.
- 9) Hráči družstva nemusí mít stejnou barvu helem a kalhot (výjimka z čl. 9.1. Pravidel, viz také Příloha č. 5 Všeobecných ustanovení).
- 10) Brankář, který v roce, v němž začala příslušná sezóna, dovršil či dovrší 17. rok věku (pro sezónu 2023-2024 se jedná o ročník narození 2006), a mladší, musí nosit obličejovou masku vyrobenou tak, aby jejími otvory nemohl proniknout puk ani čepel hole (viz čl. 202.2. Pravidel, viz také příloha č. 5 Všeobecných ustanovení).
- 11) Rozbruslení družstev je 10 minut před začátkem utkání bez následné úpravy ledové plochy (výjimka z čl. 86.6. Pravidel).
- 12) Evidence trestů dle čl. 529 SDŘ se mezi jednotlivými částmi soutěže přenáší.

Rozpis utkání

Aktuální rozpis utkání je zveřejněn v Systému zápasů (zapasy.ceskyhokej.cz) a na webových stránkách www.stredoceskyhokej.cz



Regionální liga dorostu 2023/2024



1. Systém soutěže

Počet účastníků:	90 (družstvo ES Weißwasser se nemůže zúčastnit části 2a - „Nadstavbová“ a 3. části - „O postup do ligy dorostu“)
Počet utkání:	27-40
Začátky utkání:	všední dny – 15:00 - 19:00 hodin, nedohodnou-li se Kluby jinak víkendy a státní svátky – 12:00 - 19:00 hodin, nedohodnou-li se Kluby jinak

1. část:

90 družstev rozděleno územně do 14 skupin; 6 družstev ve skupině „1“, 7 družstev ve skupině „2“, 6 družstev ve skupině „3“, 7 družstev ve skupině „4“, 6 družstev ve skupině „5“, 7 družstev ve skupině „6“, 6 družstev ve skupině „7“, 7 družstev ve skupině „8“, 6 družstev ve skupině „9“, 7 družstev ve skupině „10“, 6 družstev ve skupině „11“, 6 družstev ve skupině „12“, 6 družstev ve skupině „13“ a 7 družstev ve skupině „14“; družstva se ve skupinách utkají tříkolově každý s každým, dále se družstva ze skupiny „1“ utkají jednokolově s družstvy ze skupiny „2“, družstva ze skupiny „3“ se utkají jednokolově s družstvy ze skupiny „4“, družstva ze skupiny „5“ se utkají jednokolově s družstvy ze skupiny „6“, družstva ze skupiny „7“ se utkají jednokolově s družstvy ze skupiny „8“, družstva ze skupiny „9“ se utkají jednokolově s družstvy ze skupiny „10“, družstva ze skupiny „11“ se utkají jednokolově s družstvy ze skupiny „12“ a družstva ze skupiny „13“ se utkají jednokolově s družstvy ze skupiny „14“ (21-24 utkání).

2. část

a) Nadstavbová:

Skupiny „15“, „16“, „17“ a „18“ - družstva umístěná po 1. části v jednotlivých skupinách na 1. místě a deset družstev, která z družstev umístěných po 1. části v jednotlivých skupinách na 2. místě dosáhla ve smyslu čl. 418 SDR nejvyššího pořadí (umístění družstva klubu ES Weißwasser po 1. části se pro tyto účely nezohledňuje), rozdělená na základě územního principu do čtyř skupin po 6 družstvech se v jednotlivých skupinách utkají dvoukolově každý s každým (10 utkání) s tím, že v této části soutěže se výsledky z 1. části soutěže nezapočítávají.

b) O umístění:

družstva nepostupující z 1. části do části 2a) - „Nadstavbová“ rozdělená na základě územního principu do skupin po minimálně 4 družstvech a maximálně 8 družstvech se ve skupinách, jichž se budou účastnit právě 4, resp. 5, resp. 6 družstev, utkají dvoukolově každý s každým (6-10 utkání), ve skupinách, jichž se bude účastnit právě 7, resp. 8, družstev, jednokolově každý s každým (6-7 utkání) s tím, že v této části soutěže se výsledky z 1. části soutěže nezapočítávají.

3. část – O postup do ligy dorostu

Družstva umístěná po části 2a) - „Nadstavbová“ v jednotlivých skupinách na 1. místě se utkají dvoukolově každý s každým (6 utkání) s tím, že v této části soutěže se výsledky z předcházejících částí soutěže nezapočítávají.

Družstvo, které se po této části soutěže umístí na konečném 1. místě, získává ve smyslu čl. 208 SDŘ právo účasti v soutěži liga dorostu pro sezónu 2024-2025.

Utkání 1. části, části 2a) - „Nadstavbová“ a části 2b) - „O umístění“ se hrají tříbodovým systémem dle čl. 403 odst. 1. SDŘ. Není-li určen vítěz utkání v základní hrací době, hraje se utkání do rozhodnutí dle čl. 404 SDŘ s tím, že se nehraje prodloužení, ale následují samostatné nájezdy k určení vítěze utkání dle čl. 407 SDŘ bez použití písm. a) tohoto článku.

Utkání 3. části - „O postup do ligy dorostu“ se hrají tříbodovým systémem dle čl. 403 odst. 1. SDŘ. Není-li určen vítěz utkání v základní hrací době, hraje se utkání do rozhodnutí dle čl. 404 SDŘ s tím, že bezprostředně po třiminutové přestávce bez úpravy hrací plochy následuje pětiminutové prodloužení. Obě družstva nastupují s jedním brankářem a třemi hráči v poli, družstva si před prodloužením nemění strany. Pro prodloužení platí zvláštní pravidla dle čl. 406 SDŘ. Nepadne-li branka v prodloužení, následují samostatné nájezdy k určení vítěze utkání dle čl. 407 SDŘ.

Konečné pořadí družstev bude stanoveno podle čl. 417 SDŘ. Nebude-li však po skončení soutěže nebo její části možné postupovat podle čl. 417 SDŘ, jelikož všechna zúčastněná družstva nebudou mít odehraný stejný počet utkání (pro účely tohoto ustanovení se bude za odehrané utkání považovat též takové utkání, které bude kontumováno ve prospěch jednoho z družstev dle čl. 410 písm. b/ SDŘ, nebo které bude oboustranně kontumováno dle čl. 410 písm. c/ SDŘ), bude konečné pořadí družstev stanoveno podle čl. 418 SDŘ. V průběhu soutěže je pořadí družstev určováno dle čl. 416 SDŘ.

2. Technické normy

- 1) V utkání mohou za družstvo Klubu nastoupit hráči věkové kategorie dorostu, tj. hráči ročníku narození 2006 a 2007. Hráčům věkové kategorie 9. tříd, tj. hráčům ročníku narození 2009, je start v utkání povolen za podmínek stanovených čl. 219 odst. 1. SDŘ, a to bez omezení jejich počtu. Protokol o souhlasu se startem hráče ve vyšší věkové kategorii dle čl. 219 odst. 1. SDŘ nemusí být Klubem předkládán rozhodčím utkání.
- 2) Odchylně od ustanovení čl. 318 odst. 1. SDŘ se stanovuje, že družstvo Klubu je povinno nastoupit do utkání ve stanoveném počtu hráčů následovně:
 - minimálně 1, maximálně 2 brankáři a
 - minimálně 10, maximálně 17 hráčů do pole
- 3) V utkání mohou za družstvo nastoupit maximálně 3 Cizinci.
- 4) V utkáních 3. části - „O postup do ligy dorostu“ mohou za družstvo Klubu nastoupit pouze ti hráči, kteří v sezóně 2023-2024 za družstvo Klubu odehráli v předcházejících částech soutěže regionální liga dorostu celkem minimálně 10 utkání, přičemž platí následující výjimky:
 - podmínku 10 odehraných utkání za družstvo Klubu nemusí splnit ten hráč, který (i) ke dni 31. 12. 2023 splňoval veškeré podmínky ke startu za družstvo Klubu vyplývající z předpisů ČSLH vztahujících se ke konání soutěže regionální liga dorostu v sezóně 2023-2024, (ii) v období po 31. 12. 2023 neztratil oprávněnost ke startu za družstvo Klubu v soutěži regionální liga dorostu

a (iii) v období po 31. 12. 2023 nesehrál žádné soutěžní utkání za jiný Klub účastnící se regionální ligy dorostu nebo soutěže vyšší,

- podmínku 10 odehraných utkání za družstvo Klubu nemusí splnit takový brankář, pokud se v předcházejícím průběhu sezóny součet jeho odchycených utkání za družstvo Klubu v regionální lize dorostu a utkání za družstvo Klubu v regionální lize dorostu, kdy byl uveden v zápise o utkání, aniž do něj ve smyslu čl. 327 odst. 2. SDR zasáhl, rovnal minimálně 10.

5) V utkání mohou za družstvo Klubu nastoupit hráči mající registračním oddělením ČSLH schválené hostování mezi soutěžemi (tzv. střídavý start) dle čl. 7 přestupního řádu mimo klubů extraligy a I. Ligy, přičemž:

- součet počtu hráčů ročníku narození 2008 majících schválené hostování mezi soutěžemi (tzv. střídavý start) do Klubu ze soutěže liga dorostu a hráčů ročníku narození 2009 majících schválené hostování mezi soutěžemi (tzv. střídavý start) do Klubu ze soutěže extraliga 9. tříd nesmí být v příslušném utkání vyšší nežli 5, a
- počet hráčů ročníku narození 2009 majících schválené hostování mezi soutěžemi (tzv. střídavý start) do Klubu ze soutěže liga 9. tříd, není pro příslušné utkání omezen.

6) Pořádající klub je v souladu s vnitřní směrnicí ČSLH č. 138 ze dne 8. 9. 2022 povinen zajistit při utkání přítomnost lékaře, zdravotní sestry, nebo zdravotnického záchranáře, kterým může být i para medik (student VŠ) po absolvování příslušných zkoušek.

7) Je-li zápis o utkání zpracován dle čl. 326 odst. 2. písm. b) SDR, je pořádající Klub povinen po utkání zajistit oboustrannou kopii zápisu o utkání pro hostující družstvo, případně delegáta utkání.

8) Ve všech utkáních soutěže platí, že domácí družstvo je povinno k utkání nastoupit ve světlých dresech, družstvo hostující v dresech tmavých.

9) Podmínky účasti družstva klubu ES Weißwasser upravuje vnitřní směrnice ČSLH č. 88 ze dne 8. 6. 2017. Utkání, u něhož je družstvo klubu ES Weißwasser uvedeno na prvním místě, se koná na zimním stadionu ve Weißwasseru s tím, že klub ES Weißwasser je povinen uhradit hostujícímu Klubu náhradu cestovného ve výši 2 € / km za cestu do místa konání utkání a zpět. V případě jakýchkoliv pochybností se stanovuje, že ujetá vzdálenost bude stanovena dle nejkratší trasy od místa zimního stadionu hostujícího Klubu do místa zimního stadionu ve Weißwasseru, se sídlem Prof.-Wagenfeld-Ring 6C, 02943 Weißwasser/Oberlausitz, Bundesrepublik Deutschland. V případě, že hostující Klub neudělí souhlas ke konání utkání mimo Českou republiku dle čl. 308 SDR, koná se příslušné utkání na hřišti soupeře (tj. na hřišti družstva Klubu, které je v příslušném utkání uvedeno na druhém místě) s tím, že klub ES Weißwasser je povinen takovému Klubu uhradit 50% prokazatelně vynaložených nákladů spojených s pořádáním takového utkání vyjma odměn rozhodčím a pomocným rozhodčím (konkrétně tedy pronájem hrací plochy, náklady na pořadatelskou službu, na zdravotní službu atd.) na Klubem vystavenou fakturu.

10) Družstvo klubu ES Weißwasser se zúčastní 1. části a části 2b) - „O umístění“.

11) Hráči družstva nemusí mít stejnou barvu helem a kalhot (výjimka z čl. 9.1. Pravidel, viz také Příloha č. 5 Všeobecných ustanovení).

12) Brankář musí nosit obličejovou masku vyrobenou tak, aby jejími otvory nemohl proniknout puk ani čepel hole (viz čl. 202.2. Pravidel, viz také příloha č. 3 Všeobecných ustanovení).

- 13) Rozbruslení družstev je 10 minut před začátkem utkání bez následné úpravy ledové plochy (výjimka z čl. 86.6. Pravidel).
- 14) Evidence trestů dle čl. 529 SDR se mezi jednotlivými částmi soutěže přenáší.
- 15) Ze soutěže RLD se dle čl. 7 odst. 4. přestupního řádu mimo klubů extraligy a I. ligy povoluje hostování mezi soutěžemi (tzv. střídavý start) hráčům ročníku narození 2007, a to:
- nejdéle do 30. 4. 2024,
 - do regionální ligy juniorů, pokud se mateřský Klub hráče soutěže regionální liga juniorů neúčastní, resp. do ligy juniorů, pokud se mateřský Klub hráče soutěže liga juniorů neúčastní, resp. do extraligy juniorů, pokud se mateřský Klub hráče soutěže extraliga juniorů neúčastní, a to bez omezení jejich počtu.

Rozpis utkání

Aktuální rozpis utkání je zveřejněn v Systému zápasů (zapasy.ceskyhokej.cz) a na webových stránkách www.stredoceskyhokej.cz



Liga 9. tříd 2023/2024

1. Systém soutěže

Počet účastníků:	66
Počet utkání:	28–41
Začátky utkání:	všední dny – 15:00 - 19:00 hodin, nedohodnou-li se Kluby jinak víkendy a státní svátky – 12:00 - 19:00 hodin, nedohodnou-li se Kluby jinak

1. část:

66 družstev rozděleno územně do 9 skupin; 7 družstev ve skupině „1“, 7 družstev ve skupině „2“, 7 družstev ve skupině „3“, 7 družstev ve skupině „4“, 8 družstev ve skupině „5“, 8 družstev ve skupině „6“, 8 družstev ve skupině „7“, 7 družstev ve skupině „8“ a 7 družstev ve skupině „9“; družstva se ve skupinách, jichž se účastní 7 družstev, utkají pětikolově každý s každým, ve skupinách, jichž se účastní 8 družstev, se družstva utkají čtyřkolově každý s každým (28-30 utkání).

2. část – nadstavbová

Skupiny „10“, „11“, „12“, „13“ - družstva umístěná po 1. části v jednotlivých skupinách na 1. místě a sedm družstev, které z družstev umístěných po 1. části v jednotlivých skupinách na 2. místě, dosáhla ve smyslu čl. 418 SDR nejvyššího pořadí, rozdělená na základě územního principu do čtyř skupin po 4 družstvech se v jednotlivých skupinách utkají dvoukolově každý s každým (6 utkání) s tím, že v této části soutěže se výsledky z 1. části soutěže nezapočítávají.

3. část – O postup do extraligy 9. tříd:

Družstva umístěná po 2. části - „Nadstavbová“ v jednotlivých skupinách na 1. místě sehraji jedno kolo play-off na 3 vítězná utkání (3-5 utkání).

Pro sestavení dvojic pro tuto část soutěže platí, že družstvo umístěné po 2. části - „Nadstavbová“ ve skupině „10“ na 1. místě hraje s družstvem umístěným po 2. části - „Nadstavbová“ ve skupině „11“ na 1. místě a družstvo umístěné po 2. části - „Nadstavbová“ ve skupině „12“ na 1. místě s družstvem umístěným po 2. části - „Nadstavbová“ ve skupině „13“ na 1. místě. Postavení družstev bude určeno dle čl. 418 SDR.

První, druhé a případně páté utkání se hraje u lépe umístěného družstva po 2. části - „Nadstavbová“, třetí a případně čtvrté utkání se hraje u družstva umístěného po 2. části - „Nadstavbová“ hůře.

Vítězná družstva z této části soutěže získávají ve smyslu čl. 208 SDR právo účasti v extralize 9. tříd pro sezónu 2024-2025.

Utkání 1. části a 2. části - „Nadstavbová“ se hrají tříbodovým systémem dle čl. 403 odst. 1. SDŘ. Není-li určen vítěz utkání v základní hrací době, hraje se utkání do rozhodnutí dle čl. 404 SDŘ s tím, že bezprostředně po tříminutové přestávce bez úpravy hrací plochy následuje pětiminutové prodloužení. Obě družstva nastupují s jedním brankářem a třemi hráči v poli, družstva si před prodloužením nemění strany. Pro prodloužení platí zvláštní pravidla dle čl. 406 SDŘ. Nepadne-li branka v prodloužení, následují samostatné nájezdy k určení vítěze utkání dle čl. 407 SDŘ.

Konečné pořadí družstev bude stanoveno podle čl. 417 SDŘ. Nebude-li však po skončení soutěže nebo její části možné postupovat podle čl. 417 SDŘ, jelikož všechna zúčastněná družstva nebudou mít odehraný stejný počet utkání (pro účely tohoto ustanovení se bude za odehrané utkání považovat též takové utkání, které bude kontumováno ve prospěch jednoho z družstev dle čl. 410 písm. b/ SDŘ, nebo které bude oboustranně kontumováno dle čl. 410 písm. c/ SDŘ), bude konečné pořadí družstev stanoveno podle čl. 418 SDŘ. V průběhu soutěže je pořadí družstev určováno dle čl. 416 SDŘ.

Utkání 3. části - „O postup do extraligy 9. tříd“ se hrají do rozhodnutí dle čl. 404 SDŘ. Není-li určen vítěz utkání v základní hrací době, hraje se bezprostředně po tříminutové přestávce bez úpravy hrací plochy desetiminutové prodloužení. Obě družstva nastupují s jedním brankářem a třemi hráči v poli, družstva si před prodloužením mění strany. Pro prodloužení platí zvláštní pravidla dle čl. 406 SDŘ. Nepadne-li branka v prodloužení, následují samostatné nájezdy k určení vítěze utkání dle čl. 407 SDŘ s tím, že brankáři hají stejnou branku jako ve třetí třetině (výjimka z čl. 407 písm. c/ SDŘ).

2. Technické normy

- 1) V utkání mohou za družstvo Klubu nastoupit hráči věkové kategorie 9. tříd, tj. hráči ročníku narození 2009. Hráčům věkové kategorie starších žáků, kteří v roce, v němž začala příslušná sezóna, dovršili či dovrší 13. rok věku, tj. hráčům ročníku narození 2010, je start v utkání povolen za podmínek stanovených čl. 219 odst. 1. SDŘ, 5 a to v maximálním počtu 5 takových hráčů za družstvo Klubu v příslušném utkání. Protokol o souhlasu se startem hráče ve vyšší věkové kategorii dle čl. 219 odst. 1. SDŘ nemusí být Klubem předkládán rozhodčím utkání.
- 2) Odchylně od ustanovení čl. 318 odst. 1. SDŘ se stanovuje, že družstvo Klubu je povinno nastoupit do utkání ve stanoveném počtu hráčů následovně:
 - minimálně 1, maximálně 2 brankáři a
 - minimálně 10, maximálně 17 hráčů do pole
- 3) V utkáních mohou za družstvo nastoupit maximálně 3 Cizinci.
- 4) V utkání mohou za družstvo Klubu nastoupit v souladu s čl. 218 SDŘ dívky ročníku narození 2007 a 2008, a to bez omezení jejich počtu.
- 5) V utkáních 2. části - „Nadstavbové“ a v 3. části - „O postup do extraligy 9. tříd“ mohou za družstvo Klubu nastoupit pouze ti hráči, kteří v sezóně 2023-2024 za družstvo Klubu odehráli v předcházejících částech soutěže liga 9. tříd celkem minimálně 8 utkání, přičemž platí následující výjimky:
 - podmínku 8 odehraných utkání za družstvo Klubu nemusí splnit ten hráč, který (i) ke dni 31. 12. 2023 splňoval veškeré podmínky ke startu za družstvo Klubu vyplývající z předpisů ČSLH vztahujících se ke konání soutěže liga 9. tříd v sezóně 2023-2024, (ii) v období po 31. 12. 2023 neztratil oprávněnost ke startu za družstvo Klubu v soutěži liga 9. tříd a (iii) v období po 31. 12.

2023 nesehrál žádné soutěžní utkání za jiný Klub účastníci se soutěže liga 9. tříd nebo soutěže vyšší,

- podmínku 10 odehraných utkání za družstvo Klubu nemusí splnit takový brankář, pokud se v předcházejícím průběhu sezóny součet jeho odchycených utkání za družstvo Klubu v lize 9. tříd a utkání za družstvo Klubu v lize 9. tříd, kdy byl uveden v zápise o utkání, aniž do něj ve smyslu čl. 327 odst. 2. SDR zasáhl, rovnal minimálně 10.

- 6) Pořádající Klub je v souladu s vnitřní směrnicí ČSLH č. 138 ze dne 8. 9. 2022 povinen zajistit při utkání přítomnost lékaře, zdravotní sestry, nebo zdravotnického záchranáře, kterým může být i para medik (student VŠ) po absolvování příslušných zkoušek.
- 7) Ve všech utkáních soutěže platí, že domácí družstvo je povinno k utkání nastoupit ve světlých dresech, družstvo hostující v dresech tmavých.
- 8) Hráči družstva nemusí mít stejnou barvu helem a kalhot (výjimka z čl. 9.1. Pravidel, viz také Příloha č. 3 Všeobecných ustanovení).
- 9) Brankář musí nosit obličejovou masku vyrobenou tak, aby jejími otvory nemohl proniknout puk ani čepel hole (viz čl. 202.2. Pravidel, viz také příloha č. 5 Všeobecných ustanovení).
- 10) Rozbruslení družstev je 10 minut před začátkem utkání bez následné úpravy ledové plochy (výjimka z čl. 86.6. Pravidel).
- 11) Evidence trestů dle čl. 529 SDR se mezi jednotlivými částmi soutěže přenáší.
- 12) Ze soutěže liga 9. tříd se dle čl. 7 odst. 7. písm. d) přestupního řádu mimo klubů extraligy a I. ligy povoluje hostování mezi soutěžemi (tzv. střídavý start) hráčům ročníku narození 2009, a to:
 - nejdéle do 30. 4. 2024,
 - do extraligy dorostu, pokud se mateřský Klub hráče soutěže extraliga dorostu neúčastní, a to bez omezení jejich počtu,
 - do ligy dorostu, pokud se mateřský Klub hráče soutěže liga dorostu neúčastní, a to bez omezení jejich počtu,
 - do regionální ligy dorostu, pokud se mateřský Klub hráče soutěže regionální liga dorostu neúčastní, třída to bez omezení jejich počtu.
- 13) Ze soutěže liga 9. tříd se dle čl. 7 odst. 8. písm. c) přestupního řádu mimo klubů extraligy a I. ligy povoluje hostování mezi soutěžemi (tzv. střídavý start) hráčům ročníku narození 2009, a to:
 - nejdéle do 30. 4. 2024,
 - do extraligy 9. tříd, pokud se mateřský Klub hráče soutěže extraliga 9. tříd neúčastní, a to bez omezení jejich počtu.

Rozpis utkání

Aktuální rozpis utkání je zveřejněn v Systému zápasů (zapasy.ceskyhokej.cz) a na webových stránkách www.stredoceskyhokej.cz



Liga starších žáků „A“ 2023/2024

1. Systém soutěže

Počet účastníků:	55
Počet utkání:	22-38
Začátky utkání:	všední dny – 15:00 - 19:00 hodin, nedohodnou-li se Kluby jinak víkendy a státní svátky – 09:00 - 19:00 hodin, nedohodnou-li se Kluby jinak

1. část:

55 družstev rozděleno územně do 8 skupin; 7 družstev ve skupině 1 - „Ústecká“, 7 družstev ve skupině 2 - „Pražská“, 7 družstev ve skupině 3 - „Jihočeská“, 7 družstev ve skupině 4 - „Liberecká“, 7 družstev ve skupině 5 - „Královéhradecká“, 6 družstev ve skupině 6 - „Jihomoravská“, 7 družstev ve skupině 7 - „Olomoucká“ a 7 družstev ve skupině 8 - „Moravskoslezská“; družstva se ve skupinách utkají dvoukolově každý s každým (10-12 utkání).

2. část:

a) nadstavbová

Skupiny „A“, „B“, „C“, „D“ - družstva umístěná po 1. části v jednotlivých skupinách na 1. - 3. místě rozdělená na základě územního principu do čtyř skupin po 6 družstvech se v jednotlivých skupinách utkají čtyřkolově každý s každým (20 utkání) s tím, že v této části soutěže se výsledky z 1. části soutěže nezapočítávají.

b) o umístění

Družstva nepostupující z 1. části do části 2a) - „Nadstavbová“ rozdělená na základě územního principu do skupin po minimálně 4 družstvech a maximálně 10 družstvech se ve skupinách, jichž se budou účastnit právě 4 družstva, utkají čtyřkolově každý s každým (12 utkání), ve skupinách, jichž se bude účastnit právě 5, resp. 6, družstev tříkolově každý s každým (12-15 utkání) a ve skupinách, jichž se bude účastnit právě 7, resp. 8, resp. 9, resp. 10, družstev, dvoukolově každý s každým (12-18 utkání) a ve skupinách s tím, že v této části soutěže se výsledky z 1. části soutěže nezapočítávají.

3. část – Play-off o titul Mistr České republiky ve věkové kategorii starších žáků

Družstva umístěná po části 2a) - „Nadstavbové“ v jednotlivých skupinách na 1. místě sehraji dvě kola play-off (semifinále, finále) s tím, že obě kola play-off se hrají na 2 vítězná utkání (2- 6 utkání).

Pro sestavení dvojic v semifinále platí, že družstvo umístěné po části 2a) - „Nadstavbové“ ve skupině „A“ na 1. místě hraje s družstvem umístěným po části 2a) - „Nadstavbové“ ve skupině „B“ na 1. místě a družstvo umístěné po části 2a) - „Nadstavbové“ ve skupině „C“ na 1. místě hraje s družstvem umístěným po části 2a) - „Nadstavbové“ ve skupině „D“ na 1. místě. Postavení družstev bude určeno dle čl. 418 SDR.

Pro sestavení dvojice ve finále platí, že lépe umístěné družstvo po části 2a) - „Nadstavbové“ hraje s družstvem umístěným po části 2a) - „Nadstavbové“ hůře. Pořadí družstev bude určeno dle čl. 418 SDR.

V obou kolech této části soutěže se první a případně třetí utkání hraje u lépe umístěného družstva po části 2a) - „Nadstavbové“, druhé utkání u družstva umístěného po části 2a) - „Nadstavbové“ hůře.

Vítěz této části soutěže získá titul „Mistr České republiky ve věkové kategorii starších žáků v sezóně 2023-2024“.

Utkání 1. části, části 2a) - „Nadstavbové“ a části 2b) - „O umístění“ se hrají dvoubodovým systémem dle čl. 402 SDŘ.

Konečné pořadí družstev bude stanoveno podle čl. 417 SDŘ. Nebude-li však po skončení soutěže nebo její části možné postupovat podle čl. 417 SDŘ, jelikož všechna zúčastněná družstva nebudou mít odehraný stejný počet utkání (pro účely tohoto ustanovení se bude za odehrané utkání považovat též takové utkání, které bude kontumováno ve prospěch jednoho z družstev dle čl. 410 písm. b/ SDŘ, nebo které bude oboustranně kontumováno dle čl. 410 písm. c/ SDŘ), bude konečné pořadí družstev stanoveno podle čl. 418 SDŘ. V průběhu soutěže je pořadí družstev určováno dle čl. 416 SDŘ.

Utkání 3. části - „Play-off o titul Mistr České republiky ve věkové kategorii starších žáků“ se hrají do rozhodnutí dle čl. 404 SDŘ. Není-li určen vítěz utkání v základní hrací době, hraje se bezprostředně po třiminutové přestávce bez úpravy hrací plochy desetiminutové prodloužení. Obě družstva nastupují s jedním brankářem a třemi hráči v poli, družstva si před prodloužením mění strany. Pro prodloužení platí zvláštní pravidla dle čl. 406 SDŘ. Nepadneli branka v prodloužení, následují samostatné nájezdy k určení vítěze utkání dle čl. 407 SDŘ s tím, že brankáři hájí stejnou branku jako ve třetí třetině (výjimka z čl. 407 písm. c/ SDŘ).

2. Technické normy

- 1) V utkání mohou za družstvo Klubu nastoupit hráči věkové kategorie starších žáků, kteří v roce, v němž začala příslušná sezona, dovršili či dovrší 13. rok věku, tj. hráči ročníku narození 2010. Hráčům věkové kategorie starších žáků, kteří v roce, v němž začala příslušná sezóna, dovršili či dovrší 12. rok věku, tj. hráčům ročníku narození 2011, je start v utkání povolen za v maximálním počtu 5 takových hráčů za družstvo Klubu v příslušném utkání. Hráčům mladším se start v utkání Ligy starších žáků „A“ nepovoluje.
- 2) Odchylně od ustanovení čl. 318 odst. 1. SDŘ se stanovuje, že družstvo Klubu je povinno nastoupit do utkání ve stanoveném počtu hráčů následovně:
 - minimálně 1, maximálně 2 brankáři a
 - minimálně 10, maximálně 17 hráčů do pole
- 3) V utkáních mohou za družstvo nastoupit maximálně 3 Cizinci.
- 4) V utkání mohou za družstvo Klubu nastoupit v souladu s čl. 218 SDŘ dívky věkové kategorie 9. tříd, tj. hráčky ročníku narození 2009, a dívky věkové kategorie dorostu, které v roce, v němž začala příslušná sezóna, dovršily či dovrší 15. rok věku, tj. hráčky ročníku narození 2008, a to bez omezení jejich počtu.
- 5) Pořádající Klub je v souladu s vnitřní směrnici ČSLH č. 138 ze dne 8. 9. 2022 povinen zajistit při utkání přítomnost lékaře, zdravotní sestry, nebo zdravotnického záchranáře, kterým může být i para medik (student VŠ) po absolvování příslušných zkoušek.

- 6) Je-li zápis o utkání zpracován dle čl. 326 odst. 2. písm. b) SDŘ, je pořádající Klub povinen po utkání zajistit oboustrannou kopii zápisu o utkání pro hostující družstvo, případně delegáta utkání.
- 7) Ve všech utkáních platí, že domácí družstvo je povinno k utkání nastoupit ve světlých dresech, družstvo hostující v dresech tmavých.
- 8) Organizaci hry a pravidla ledního hokeje v utkáních soutěže upravuje vnitřní směrnice ČSLH č. 145 ze dne 28.4.2023.
- 9) Hráči družstva nemusí mít stejnou barvu helem a kalhot (výjimka z čl. 9.1. Pravidel, viz také Příloha č. 5 Všeobecných ustanovení).
- 10) Brankář musí nosit obličejovou masku vyrobenou tak, aby jejími otvory nemohl proniknout puk ani čepel hole (viz čl. 202.2. Pravidel, viz také příloha č. 5 Všeobecných ustanovení).
- 11) Rozbruslení družstev je 10 minut před začátkem utkání bez následné úpravy ledové plochy (výjimka z čl. 86.6. Pravidel).
- 12) Koná-li se utkání rámci tzv. dvojutkání, kdy první utkání hrají družstva věkové kategorie mladších žáků a bezprostředně po nich družstva věkové kategorie starších žáků, hrací plocha se upravuje při utkání družstev věkové kategorie mladších žáků vždy pouze po odehrání druhé třetiny utkání a při utkání družstev věkové kategorie starších žáků vždy pouze po odehrání první třetiny utkání. V jakémkoliv jiném případě se hrací plocha upravuje vždy po druhé třetině utkání (výjimka z čl. 1.1 Pravidel).
- 13) Pokud jakékoliv družstvo Klubu majícího družstva „A“ a „B“ v rámci soutěží Ligy starších žáků „A“ a Ligy starších žáků „B“ odstoupí ze soutěže, nebo bude ze soutěže vyloučeno, může Klub pokračovat pouze v soutěži Liga starších žáků „B“.
- 14) Evidence trestů dle čl. 529 SDŘ se mezi jednotlivými částmi soutěže přenáší.

Rozpis utkání

Aktuální rozpis utkání je zveřejněn v Systému zápasů (zapasy.ceskyhokej.cz) a na webových stránkách www.stredoceskyhokej.cz



Liga starších žáků „B“ 2023/2024



1. Systém soutěže

Počet účastníků:	147
Počet utkání:	28-34
Začátky utkání:	všední dny – 15:00 - 19:00 hodin, nedohodnou-li se Kluby jinak víkendy a státní svátky – 09:00 - 19:00 hodin, nedohodnou-li se Kluby jinak

Systém Skupin 9-10

1. část:

19 družstev rozděleno územně do 2 skupin; 7 družstev ve skupině 9 - „Karlovarská“ a 12 družstev ve skupině 10 - „Ústecká“; družstva se ve skupině 9 - „Karlovarská“ utkají čtyřkolově každý s každým, ve skupině 10 - „Ústecká“ se družstva utkají dvoukolově každý s každým (22- 24 utkání).

2. část

a) nadstavbová:

Družstva umístěná po 1. části ve skupině 9 - „Karlovarská“ a ve skupině 10 - „Ústecká“ na 1. - 3. místě se utkají dvoukolově každý s každým (10 utkání) s tím, že v této části soutěže se výsledky utkání z 1. části soutěže nezapočítávají.

b) o umístění:

Družstva umístěná po 1. části ve skupině 9 - „Karlovarská“ na 4. - 7. místě se utkají dvoukolově každý s každým (6 utkání) s tím, že v této části soutěže se výsledky utkání z 1. části soutěže nezapočítávají.

Družstva umístěná po 1. části ve skupině 10 - „Ústecká“ na 4. - 12. místě se utkají jednokolově každý s každým (8 utkání) s tím, že v této části soutěže se výsledky utkání z 1. části soutěže nezapočítávají.

Systém Skupiny 11-13

1. část:

18 družstev rozděleno územně do 3 skupin; 6 družstev ve skupině 11 - „Plzeňská“, 6 družstev ve skupině 12 - „Jihočeská I“ a 6 družstev ve skupině 13 - „Jihočeská II“; družstva se ve skupinách utkají dvoukolově každý s každým (10 utkání).

2. část:

a) nadstavbová:

Družstva umístěná po 1. části ve skupině 11 - „Plzeňská“, ve skupině 12 - „Jihočeská I“ a ve skupině 13 - „Jihočeská II“ na 1. - 2. místě a dvě družstva, která z družstev umístěných po 1. části ve skupinách 10 - „Plzeňská“, 11 - „Jihočeská I“ a 12 - „Jihočeská II“ na 3. místě dosáhla ve smyslu čl. 418 SDR nejvyššího pořadí, se utkají tříkolově každý s každým (21 utkání) s tím, že v této části soutěže se výsledky utkání z 1. části soutěže nezapočítávají.

b) o umístění:

Družstva nepostupující z 1. části do části 2a) - „Nadstavbová“ se utkají dvoukolově každý s každým (18 utkání) s tím, že v této části soutěže se výsledky utkání z 1. části soutěže nezapočítávají.

Systém Skupiny 14-17

1. část:

32 družstev rozděleno územně do 4 skupin; 8 družstev ve skupině 14 - „Liberecká“, 8 družstev ve skupině 15 - „Královéhradecká I“, 8 družstev ve skupině 16 - „Královéhradecká II“ a 8 družstev ve skupině 17 - „Pardubická“; družstva se ve skupinách utkají dvoukolově každý s každým (14 utkání)

2. část:

a) nadstavbová:

Družstva umístěná po 1. části v jednotlivých skupinách na 1. - 2. místě se utkají dvoukolově každý s každým (14 utkání) s tím, že v této části soutěže se výsledky utkání z 1. části soutěže nezapočítávají.

b) o umístění:

Družstva nepostupující z 1. části do části 2a) - „Nadstavbová“ rozdělená na základě územního principu do tří skupin po 8 družstvech se ve skupinách utkají dvoukolově každý s každým (14 utkání) s tím, že v této části soutěže se výsledky z 1. části soutěže nezapočítávají.

3. část:

a) o konečné 1. - 4. místo:

Družstva umístěná po části 2a) - „Nadstavbová“ na 1. - 4. místě se utkají dvoukolově každý s každým (6 utkání) s tím, že v této části soutěže se výsledky utkání z předchozích částí soutěže nezapočítávají.

b) o konečné 5. – 8. místo

Družstva umístěná po části 2a) - „Nadstavbová“ na 5. - 8. místě se utkají dvoukolově každý s každým (6 utkání) s tím, že v této části soutěže se výsledky utkání z předchozích částí soutěže nezapočítávají.

Systém Skupiny 18-21

1. část:

28 družstev rozděleno územně do 4 skupin; 7 družstev ve skupině 18 - „Středočeská I“, 7 družstev ve skupině 19 - „Středočeská II“, 7 družstev ve skupině 20 - „Středočeská III“ a 7 družstev ve skupině 21 - „Středočeská IV“; družstva se ve skupinách utkají dvoukolově každý s každým (12 utkání).

2. část:

a) nadstavbová:

Družstva umístěná po 1. části v jednotlivých skupinách na 1. - 3. místě se utkají dvoukolově každý s každým (22 utkání) s tím, že v této části soutěže se výsledky utkání z 1. části soutěže nezapočítávají.

b) o umístění:

Družstva nepostupující z 1. části do části 2a) - „Nadstavbová“ se utkají jednokolově každý s každým (15 utkání) s tím, že v této části soutěže se výsledky utkání z 1. části soutěže nezapočítávají.

Systém Skupiny 22

1. část:

13 družstev se utká dvoukolově každý s každým (24 utkání).

2. část:

a) o konečné 1. - 5. místo:

Družstva umístěná po 1. části na 1. - 5. místě se utkají dvoukolově každý s každým (8 utkání) s tím, že v této části soutěže se výsledky utkání z 1. části soutěže nezapočítávají.

b) o konečné 6. - 10. místo:

Družstva umístěná po 1. části na 6. - 9. místě se utkají dvoukolově každý s každým (6 utkání) s tím, že v této části soutěže se výsledky utkání z 1. části soutěže nezapočítávají.

b) o konečné 11. - 14. místo:

Družstva umístěná po 1. části na 10. - 13. místě se utkají dvoukolově každý s každým (6 utkání) s tím, že v této části soutěže se výsledky utkání z 1. části soutěže nezapočítávají.

Systém skupiny 23-24

1. část:

19 družstev rozděleno územně do 2 skupin; 9 družstev ve skupině 23 - „Zlínská“ a 10 družstev ve skupině 24 - „Jihomoravská“; družstva se ve skupinách utkají dvoukolově každý s každým (16-18 utkání).

2. část:

a) nadstavbová:

Družstva umístěná po 1. části ve skupině 23 - „Zlínská“ a ve skupině 24 - „Jihomoravská“ na 1. - 4. místě se utkají dvoukolově každý s každým (14 utkání) s tím, že v této části soutěže se výsledky utkání z 1. části soutěže nezapočítávají.

b) o umístění

Družstva nepostupující z 1. části do části 2a) - „Nadstavbová“ rozdělená na základě územního principu do 2 skupin po minimálně 5 družstvech a maximálně 6 družstvech se ve skupinách utkají dvoukolově každý s každým (8-10 utkání) s tím, že v této části soutěže se výsledky z 1. části soutěže nezapočítávají.

1. část:

18 rozděleno územně do 2 skupin; 7 družstev ve skupině 25 - „Olomoucká“ a 11 družstev ve skupině 26 - „Moravskoslezská“; družstva se ve skupině 25 - „Olomoucká“ utkají tříkolově každý s každým (18 utkání), ve skupině 26 - „Moravskoslezská“ se družstva utkají dvoukolově každý s každým (20 utkání).

2. část:

a) nadstavbová:

Družstva umístěná po 1. části ve skupině 25 - „Olomoucká“ na 1. - 3. místě a družstva umístěná po 1. části ve skupině 26 - „Moravskoslezská“ na 1. - 5. místě se utkají dvoukolově každý s každým (14 utkání) s tím, že v této části soutěže se výsledky utkání z 1. části soutěže nezapočítávají.

b) o umístění:

Družstva nepostupující z 1. části do části 2a) - „Nadstavbová“ se utkají jednokolově každý s každým (9 utkání) s tím, že v této části soutěže se výsledky z 1. části soutěže nezapočítávají.

Všechna utkání soutěže se hrají dvoubodovým systémem dle čl. 402 SDŘ.

Konečné pořadí družstev bude stanoveno podle čl. 417 SDŘ. Nebude-li však po skončení soutěže nebo její části možné postupovat podle čl. 417 SDŘ, jelikož všechna zúčastněná družstva nebudou mít odehraný stejný počet utkání (pro účely tohoto ustanovení se bude za odehrané utkání považovat též takové utkání, které bude kontumováno ve prospěch jednoho z družstev dle čl. 410 písm. b/ SDŘ, nebo které bude oboustranně kontumováno dle čl. 410 písm. c/ SDŘ), bude konečné pořadí družstev stanoveno podle čl. 418 SDŘ. V průběhu soutěže je pořadí družstev určováno dle čl. 416 SDŘ.

2. Technické normy

- 1) V utkání, s výjimkou utkání specifikovaných v odst. 2. těchto technických norem, mohou za družstvo Klubu nastoupit hráči věkové kategorie starších žáků, tj. hráči ročníku narození 2010 a 2011. Hráčům věkové kategorie mladších žáků, kteří v roce, v němž začala příslušná sezóna, dovršili či dovrší 11. rok věku, tj. hráčům ročníku narození 2012, je start v utkání povolen za podmínek stanovených čl. 219 odst. 1. SDŘ, a to v maximálním počtu 5 takových hráčů za družstvo Klubu v příslušném utkání. Protokol o souhlasu se startem hráče ve vyšší věkové kategorii dle čl. 219 odst. 1. SDŘ nemusí být Klubem předkládán rozhodčím utkání.
- 2) V utkání hraném mezi dvěma Kluby, které mají kromě družstev zařazených do Ligy starších žáků „B“ zařazená svá „A“ družstva v Lize starších žáků „A“, platí, že za družstva mohou v takovém utkání nastoupit z hráčů věkové kategorie starších žáků pouze hráči, kteří v roce, v němž začala příslušná sezóna, dovršili či dovrší 12. rok věku, tj. hráči ročníku narození 2011. Hráčům věkové kategorie mladších žáků, kteří v roce, v němž začala příslušná sezóna, dovršili či dovrší 11. rok věku, tj. hráčům ročníku narození 2012, je start v utkání povolen za podmínek stanovených čl. 219 odst. 1. SDŘ, a to v

maximálním počtu 5 takových hráčů za družstvo Klubu v příslušném utkání. Protokol o souhlasu se startem hráče ve vyšší věkové kategorii dle čl. 219 odst. 1. SDR nemusí být Klubem předkládán rozhodčím utkání.

- 3) Odchylně od ustanovení čl. 318 odst. 1. SDR se stanovuje, že družstvo Klubu je povinno nastoupit do utkání ve stanoveném počtu hráčů následovně:
 - minimálně 1, maximálně 2 brankáři a
 - minimálně 10, maximálně 17 hráčů do pole
- 4) V utkání mohou za družstvo Klubu nastoupit maximálně 3 Cizinci.
- 5) V utkání mohou za družstvo Klubu nastoupit v souladu s čl. 218 SDR dívky věkové kategorie 9. tříd, tj. hráčky ročníku narození 2009, a dívky věkové kategorie dorostu, které v roce, v němž začala příslušná sezóna, dovršily či dovrší 15. rok věku, tj. hráčky ročníku narození 2008, a to bez omezení jejich počtu.
- 6) V utkání mohou v souladu s čl. 320 odst. 2. SDR za družstvo nastoupit se souhlasem hlavního trenéra družstva soupeře (rozumí se soupeř v příslušném utkání) maximálně 3 hráči družstva soupeře, přičemž v takovém případě budou tito hráči v průběhu příslušného utkání oprávněni hrát pouze za družstvo, za které jim byl ve smyslu tohoto odstavce umožněn start hlavním trenérem družstva soupeře. Ustanovením tohoto odstavce nejsou dotčena ustanovení odst. 1. - 5. těchto technických norem.
- 7) Pořádající Klub je v souladu s vnitřní směrnici ČSLH č. 138 ze dne 8. 9. 2022 povinen zajistit při utkání přítomnost lékaře, zdravotní sestry, nebo zdravotnického záchranáře, kterým může být i para medik (student VŠ) po absolvování příslušných zkoušek.
- 8) Je-li zápis o utkání zpracován dle čl. 326 odst. 2. písm. b) SDR, je pořádající Klub povinen po utkání zajistit oboustrannou kopii zápisu o utkání pro hostující družstvo, případně delegáta utkání.
- 9) Ve všech utkáních platí, že domácí družstvo je povinno k utkání nastoupit ve světlých dresech, družstvo hostující v dresech tmavých.
- 10) Organizaci hry a pravidla ledního hokeje v utkáních soutěže upravuje vnitřní směrnice ČSLH č. 145 ze dne 28. 4. 2023.
- 11) Hráči družstva nemusí mít stejnou barvu helem a kalhot (výjimka z čl. 9.1. Pravidel, viz také Příloha č. 5 Všeobecných ustanovení).
- 12) Brankář musí nosit obličejovou masku vyrobenou tak, aby jejími otvory nemohl proniknout puk ani čepel hole (viz čl. 202.2. Pravidel, viz také příloha č. 5 Všeobecných ustanovení).
- 13) Rozbruslení družstev je 10 minut před začátkem utkání bez následné úpravy ledové plochy (výjimka z čl. 86.6. Pravidel).
- 14) Koná-li se utkání v rámci tzv. dvojutkání, kdy první utkání hrají družstva věkové kategorie mladších žáků, a bezprostředně poté družstva věkové kategorie starších žáků, hrací plocha se upravuje při utkání družstev věkové kategorie mladších žáků vždy pouze po odehrání druhé třetiny a při utkání družstev věkové kategorie starších žáků vždy pouze po odehrání první třetiny utkání. V jakémkoliv jiném případě se hrací plocha upravuje vždy po druhé třetině utkání. (výjimka z čl. 1.1. Pravidel).
- 15) Pokud jakékoliv družstvo Klubu majícího družstva „A“ a „B“ v rámci soutěží Ligy starších žáků „A“ a Ligy starších žáků „B“, odstoupí ze soutěže, nebo bude ze soutěže vyloučeno, může Klub pokračovat pouze v soutěži Liga starších žáků „B“.

16) Evidence trestů dle čl. 529 SDŘ se mezi jednotlivými částmi soutěže přenáší.

Rozpis utkání

Aktuální rozpis utkání je zveřejněn v Systému zápasů (zapasy.ceskyhokej.cz) a na webových stránkách www.stredoceskyhokej.cz



Liga mladších žáků „A“ 2023/2024



1. Systém soutěže

Počet účastníků:	74
Počet utkání:	24-34
Začátky utkání:	všední dny – 15:00 - 19:00 hodin, nedohodnou-li se Kluby jinak víkendy a státní svátky – 09:00 - 19:00 hodin, nedohodnou-li se Kluby jinak

Systém soutěže

1. část:

74 družstev rozděleno územně do 10 skupin; 8 družstev ve skupině 1 - „Ústecká“, 7 družstev ve skupině 2 - „Pražská“, 7 družstev ve skupině 3 - „Jihočeská“, 7 družstev ve skupině 4 - „Středočeská“, 8 družstev ve skupině 5 - „Liberecká“, 7 družstev ve skupině 6 - „Pardubická“, 8 družstev ve skupině 7 - „Jihomoravská“, 8 družstev ve skupině 8 - „Zlínská“, 7 družstev ve skupině 9 - „Olomoucká“ a 7 družstev ve skupině 10 - „Moravskoslezská“; družstva se ve skupinách utkají dvoukolově každý s každým (12-14 utkání).

2. část:

a) nadstavbová

družstva umístěná po 1. části v jednotlivých skupinách na 1. a 2. místě a čtyři družstva, která z družstev umístěných po 1. části v jednotlivých skupinách na 3. místě dosáhla ve smyslu čl. 418 SDŘ nejvyššího pořadí, rozdělená na základě územního principu do čtyř skupin po 6 družstvech se v jednotlivých skupinách utkají čtyřkolově každý s každým (20 utkání) s tím, že v této části soutěže se výsledky z 1. části soutěže nezapočítávají.

b) o umístění

družstva nepostupující z 1. části do části 2a) - „Nadstavbová“ rozdělená na základě územního principu do skupin po minimálně 4 družstvech a maximálně 8 družstvech se ve skupinách, jichž se budou účastnit právě 4 družstva, utkají čtyřkolově každý s každým (12 utkání), ve skupinách, jichž se bude účastnit právě 5, resp. 6 družstev, utkají tříkolově každý s každým (12-15 utkání) a ve skupinách, jichž se bude účastnit právě 7, resp. 8 družstev, dvoukolově každý s každým (12-14 utkání) s tím, že v této části soutěže se výsledky z 1. části soutěže nezapočítávají.

Všechna utkání soutěže se hrají dvoubodovým systémem dle čl. 402 SDŘ.

Konečné pořadí družstev bude stanoveno podle čl. 417 SDŘ. Nebude-li však po skončení soutěže nebo její části možné postupovat podle čl. 417 SDŘ, jelikož všechna zúčastněná družstva nebudou mít odehraný stejný počet utkání (pro účely tohoto ustanovení se bude za odehrané utkání považovat též takové utkání, které bude kontumováno ve prospěch jednoho z družstev dle čl. 410 písm. b/ SDŘ, nebo které bude oboustranně kontumováno dle čl. 410 písm. c/ SDŘ), bude konečné pořadí družstev stanoveno podle čl. 418 SDŘ. V průběhu soutěže je pořadí družstev určováno dle čl. 416 SDŘ.

2. Technické normy

- 1) V utkání mohou za družstvo Klubu nastoupit hráči věkové kategorie mladších žáků, kteří v roce, v němž začala příslušná sezóna, dovršili či dovrší 11. rok věku, tj. hráči ročníku narození 2012. Hráčům věkové kategorie mladších žáků, kteří v roce, v němž začala příslušná sezóna dovršili či dovrší 10. rok věku, tj. hráčům ročníku narození 2013, je start v utkání povolen v maximálním počtu 5 takových hráčů za družstvo Klubu v příslušném utkání. Hráčům mladším se start v utkání Ligy mladších žáků „A“ nepovoluje.
- 2) Odchylně od ustanovení čl. 318 odst. 1. SDR se stanovuje, že družstvo Klubu je povinno nastoupit do utkání ve stanoveném počtu hráčů následovně:
 - minimálně 1, maximálně 2 brankáři a
 - minimálně 10, maximálně 17 hráčů do pole
- 3) V utkáních mohou za družstvo nastoupit maximálně 3 Cizinci.
- 4) V utkání mohou za družstvo Klubu nastoupit v souladu s čl. 218 SDR dívky ročníku narození 2010 a 2011, a to bez omezení jejich počtu.
- 5) Pořádající Klub je v souladu s vnitřní směrnicí ČSLH č. 138 ze dne 8. 9. 2022 povinen zajistit při utkání přítomnost lékaře, zdravotní sestry, nebo zdravotnického záchranáře, kterým může být i para medik (student VŠ) po absolvování příslušných zkoušek.
- 6) Je-li zápis o utkání zpracován dle čl. 326 odst. 2. písm. b) SDR, je pořádající Klub povinen po utkání zajistit oboustrannou kopii zápisu o utkání pro hostující družstvo, případně delegáta utkání.
- 7) Ve všech utkáních platí, že domácí družstvo je povinno k utkání nastoupit ve světlých dresech, družstvo hostující v dresech tmavých.
- 8) Organizaci hry a pravidla ledního hokeje v utkáních soutěže upravuje vnitřní směrnice ČSLH č. 145 ze dne 28. 4. 2023.
- 9) Hráči družstva nemusí mít stejnou barvu helem a kalhot (výjimka z čl. 9.1. Pravidel, viz také Příloha č. 5 Všeobecných ustanovení).
- 10) Brankář musí nosit obličejovou masku vyrobenou tak, aby jejími otvory nemohl proniknout puk ani čepel hole (viz čl. 202.2. Pravidel, viz také příloha č. 5 Všeobecných ustanovení).
- 11) Rozbruslení družstev je 10 minut před začátkem utkání bez následné úpravy ledové plochy (výjimka z čl. 86.6. Pravidel).
- 12) Koná-li se utkání v rámci tzv. dvojutkání, kdy první utkání hrají družstva věkové kategorie mladších žáků, a bezprostředně poté družstva věkové kategorie starších žáků, hrací plocha se upravuje při utkání družstev věkové kategorie mladších žáků vždy pouze po odehrání druhé třetiny utkání a při utkání družstev věkové kategorie starších žáků vždy pouze po odehrání první třetiny utkání. V jakémkoliv jiném případě se hrací plocha upravuje vždy po druhé třetině utkání. (výjimka z čl. 1.1. Pravidel).
- 13) Pokud jakékoliv družstvo Klubu majícího družstva „A“ a „B“ v rámci soutěží Ligy mladších žáků „A“ a Ligy mladších žáků „B“, odstoupí ze soutěže, nebo bude ze soutěže vyloučeno, může Klub pokračovat pouze v soutěži Liga mladších žáků „B“.
- 14) Evidence trestů dle čl. 529 SDR se mezi jednotlivými částmi soutěže přenáší.

Rozpis utkání

Aktuální rozpis utkání je zveřejněn v Systému zápasů (zapasy.ceskyhokej.cz) a na webových stránkách www.stredoceskyhokej.cz



Liga mladších žáků „B“ 2023/2024

1. Systém soutěže

Počet účastníků:	162
Počet utkání:	22-30
Začátky utkání:	všední dny – 15:00 - 19:00 hodin, nedohodnou-li se Kluby jinak víkendy a státní svátky – 09:00 - 19:00 hodin, nedohodnou-li se Kluby jinak

Systém skupiny 13

6 družstev zařazených do skupiny 13 - „Plzeňská“ se utká pětikolově každý s každým (25 utkání).

Systém skupiny 11

7 družstev zařazených do skupiny 11 - „Karlovarská“ se utká čtyřkolově každý s každým (24 utkání).

Systém skupin 15 a 17

21 družstev rozděleno územně do 2 skupin; 10 družstev ve skupině 15 - „Liberecká“ a 11 družstev ve skupině 17 - „Pardubická“; družstva se ve skupinách utkají tříkolově každý s každým (27-30 utkání).

Systém skupin 12, 14, 16, 18, 19, 20, 21, 22 a 23

128 družstev rozděleno územně do 9 skupin; 12 družstev ve skupině 12 - „Ústecká“, 12 družstev ve skupině 14 - „Jihočeská“, 14 družstev ve skupině 16 - „Královéhradecká“, 15 družstev ve skupině 18 - „Středočeská I“, 15 družstev ve skupině 19 - „Středočeská II“, 15 družstev ve skupině 20 - „Vysočina“, 15 družstev ve skupině 21 - „Jihomoravská“, 14 družstev ve skupině 22 - „Zlínská“ a 16 družstev ve skupině 23 - „Moravskoslezská“; družstva se ve skupinách utkají dvoukolově každý s každým (22-30 utkání).

Všechna utkání soutěže se hrají dvoubodovým systémem dle čl. 402 SDŘ.

Konečné pořadí družstev bude stanoveno podle čl. 417 SDŘ. Nebude-li však po skončení soutěže nebo její části možné postupovat podle čl. 417 SDŘ, jelikož všechna zúčastněná družstva nebudou mít odehraný stejný počet utkání (pro účely tohoto ustanovení se bude za odehrané utkání považovat též takové utkání, které bude kontumováno ve prospěch jednoho z družstev dle čl. 410 písm. b/ SDŘ, nebo které bude oboustranně kontumováno dle čl. 410 písm. c/ SDŘ), bude konečné pořadí družstev stanoveno podle čl. 418 SDŘ. V průběhu soutěže je pořadí družstev určováno dle čl. 416 SDŘ.

2. Technické normy

- 1) V utkání, s výjimkou utkání specifikovaných v odst. 2. těchto technických norem, mohou za družstvo Klubu nastoupit hráči věkové kategorie mladších žáků, tj. hráči ročníku narození 2012 a 2013. Hráčům věkové kategorie 4. tříd, tj. hráčům ročníku narození 2014, je start v utkání povolen za podmínek stanovených čl. 219 odst. 1. SDŘ, a to v maximálním počtu 5 takových hráčů za družstvo Klubu v příslušném utkání. Protokol o souhlasu se startem hráče ve vyšší věkové kategorii dle čl. 219 odst. 1. SDŘ nemusí být Klubem předkládán rozhodčím utkání.
- 2) V utkání hraném mezi dvěma Kluby, které mají kromě družstev zařazených do Ligy mladších žáků „B“ zařazená svá „A“ družstva v Lize mladších žáků „A“, platí, že za družstva mohou v takovém utkání nastoupit z hráčů věkové kategorie mladších žáků pouze hráči, kteří v roce, v němž začala příslušná sezóna, dovršili či dovrší 10. rok věku, tj. hráči ročníku narození 2013. Hráčům věkové kategorie 4. tříd je start v utkání povolen za podmínek stanovených čl. 219 odst. 1. SDŘ, a to v maximálním počtu 5 takových hráčů za družstvo Klubu v příslušném utkání. Protokol o souhlasu se startem hráče ve vyšší věkové kategorii dle čl. 219 odst. 1. SDŘ nemusí být Klubem předkládán rozhodčím utkání.
- 3) Odchylně od ustanovení čl. 318 odst. 1. SDŘ se stanovuje, že družstvo Klubu je povinno nastoupit do utkání ve stanoveném počtu hráčů následovně:
 - minimálně 1, maximálně 2 brankáři a
 - minimálně 10, maximálně 17 hráčů do pole
- 4) V utkáních mohou za družstvo nastoupit maximálně 3 Cizinci.
- 5) V utkání mohou za družstvo Klubu nastoupit v souladu s čl. 218 SDŘ dívky ročníku narození 2010 a 2011, a to bez omezení jejich počtu.
- 6) V utkání mohou v souladu s čl. 320 odst. 2. SDŘ za družstvo nastoupit se souhlasem hlavního trenéra družstva soupeře (rozumí se soupeř v příslušném utkání) maximálně 3 hráči družstva soupeře, přičemž v takovém případě budou tito hráči v průběhu příslušného utkání oprávněni hrát pouze za družstvo, za které jim byl ve smyslu tohoto odstavce umožněn start hlavním trenérem družstva soupeře. Ustanovením tohoto odstavce nejsou dotčena ustanovení odst. 1. - 5. těchto technických norem.
- 7) Pořádající Klub je v souladu s vnitřní směrnicí ČSLH č. 138 ze dne 8. 9. 2022 povinen zajistit při utkání přítomnost lékaře, zdravotní sestry, nebo zdravotnického záchranáře, kterým může být i para medik (student VŠ) po absolvování příslušných zkoušek.
- 8) Je-li zápis o utkání zpracován dle čl. 326 odst. 2. písm. b) SDŘ, je pořádající Klub povinen po utkání zajistit oboustrannou kopii zápisu o utkání pro hostující družstvo, případně delegáta utkání.
- 9) Ve všech utkáních platí, že domácí družstvo je povinno k utkání nastoupit ve světlých dresech, družstvo hostující v dresech tmavých.
- 10) Organizaci hry a pravidla ledního hokeje v utkáních soutěže upravuje vnitřní směrnice ČSLH č. 145 ze dne 28. 4. 2023.
- 11) Hráči družstva nemusí mít stejnou barvu helem a kalhot (výjimka z čl. 9.1. Pravidel, viz také Příloha č. 3 Všeobecných ustanovení).
- 12) Brankář musí nosit obličejovou masku vyrobenou tak, aby jejími otvory nemohl proniknout puk ani čepel hole (viz čl. 202.2. Pravidel, viz také příloha č. 3 Všeobecných ustanovení).

- 13) Rozbruslení družstev je 10 minut před začátkem utkání bez následné úpravy ledové plochy (výjimka z čl. 86.6. Pravidel).
- 14) Koná-li se utkání v rámci tzv. dvojutkání, kdy první utkání hrají družstva věkové kategorie mladších žáků, a bezprostředně poté družstva věkové kategorie starších žáků, hrací plocha se upravuje při utkání družstev věkové kategorie mladších žáků vždy pouze po odehrání druhé třetiny utkání a při utkání družstev věkové kategorie starších žáků vždy pouze po odehrání první třetiny utkání. V jakémkoliv jiném případě se hrací plocha upravuje vždy po druhé třetině utkání. (výjimka z čl. 1.1. Pravidel).
- 15) Pokud jakékoliv družstvo Klubu majícího družstva „A“ a „B“ v rámci soutěží Ligy mladších žáků „A“ a Ligy mladších žáků „B“, odstoupí ze soutěže, nebo bude ze soutěže vyloučeno, může Klub pokračovat pouze v soutěži Liga mladších žáků „B“.

Rozpis utkání

Aktuální rozpis utkání je zveřejněn v Systému zápasů (zapasy.ceskyhokej.cz) a na webových stránkách www.stredoceskyhokej.cz



Soutěže věkových kategorií 2. – 4. tříd 2023/2024



1. Pravidla ledního hokeje v utkáních soutěží věkové kategorie 2. - 4. tříd

Pravidla minihokeje upravuje směrnice č. 144 ze dne 28. 04. 2023.

Článek I. - PŮSOBNOST

Tato směrnice upravuje organizaci hry a pravidla ledního hokeje v utkáních mistrovských a nemistrovských, dlouhodobých a krátkodobých soutěží organizovaných řídícím orgánem soutěže ve smyslu čl. 202 soutěžního a disciplinárního řádu Českého svazu ledního hokeje z.s. (dále jen jako „ČSLH“) pro soutěže věkové kategorie 4. tříd (pro sezónu 2023-2024 se jedná o hráče ročníku narození 2014), věkové kategorie 3. tříd (pro sezónu 2023-2024 se jedná o hráče ročníku narození 2015) a věkové kategorie 2. tříd (pro sezónu 2023-2024 se jedná o hráče ročníku narození 2016, a mladší).

Článek II. - HRACÍ PLOCHA

- 1) Hrací plocha se vytvoří tak, že se na vyznačené modré čáry položí mantinely.
- 2) Utkání se hraje v útočných, resp. obranných třetinách, a to i na dvou plochách současně.
- 3) Střední pásmo je vyhrazeno pro střídání a odpočinek hráčů, pobyt trenérů a vedoucích družstev.
- 4) Střední pásmo je k účelu dle písm. 3. tohoto článku vybaveno přenosnými lavičkami.
- 5) Pro utkání soutěže věkové kategorie 3. tříd, resp. utkání soutěže věkové kategorie 4. tříd může být hrací plocha vytvořena též následovně:
 - a) na polovině hrací plochy, a to i na dvou plochách současně; Mantinely se položí na středovou červenou čáru; Při hře na této hrací ploše využívají družstva standardních hráčských lavic s tím, že na pravé hráčské lavici střídají družstva, která hrají na pravé polovině hrací plochy, na levé hráčské lavici družstva, která hrají na levé polovině hrací plochy (viz příloha č. 1 této směrnice),
 - b) na podélné polovině hrací plochy, a to i na dvou plochách současně; Mantinely se položí po celé ose hrací plochy; Při hře na této hrací ploše využívají družstva standardních hráčských lavic a trestných lavic s tím, že družstva provádějí střídání vždy z té hráčské, resp. trestné lavice, která je blíže jejich brance (viz příloha č. 2 této směrnice),
 - c) na třetinách hrací plochy, a to i na dvou plochách současně; Mantinely se položí na jednu z modrých čar hrací plochy, čímž vznikne prostor pro hru na dvou třetinách hrací plochy a rovněž prostor pro hru na jedné třetině hrací plochy; Při hře na této hrací ploše využívají družstva standardních hráčských lavic s tím, že na pravé hráčské lavici střídají družstva, která hrají na pravé polovině hrací plochy, na levé hráčské lavici družstva, která hrají na levé polovině hrací plochy (viz příloha č. 3 této směrnice).

Článek III. - BRANKY

- 1) Každé jednotlivé hřiště musí mít dvě branky o rozměrech stanovených čl. 2.1. pravidel ledního hokeje v platném znění (dále jen jako „Pravidla“), po jedné na každé straně hřiště, přičemž ve všech utkáních je povinné používání snížených branek (o výšce 101 cm včetně horní tyče od úrovně hrací plochy).

- 2) Branky se umísťujú na obvodu kruhů pro vyhazování tak, aby za brankou zůstal volný prostor o šířce 1,5 m pro bezpečné pokračování ve hře i za brankou.
- 3) Pokud jsou utkání soutěží věkové kategorie 3. tříd, resp. utkání soutěže věkové kategorie 4. tříd hrána na polovinu hrací plochy dle čl. II odst. 5. písm. a) této směrnice, musí být jedna z branek umístěna do vymezeného místa jako při hře na celé hřiště a druhá branka musí být umístěna ve středním pásmu tak, aby za oběma brankami zůstal stejně široký volný prostor pro bezpečné pokračování ve hře i za brankou.
- 4) Pokud jsou utkání soutěží věkové kategorie 3. tříd, resp. utkání soutěže věkové kategorie 4. tříd hrána na polovinu hrací plochy dle čl. II odst. 5. písm. b) této směrnice, musí být obě branky umístěny na brankovou čáru s tím, že vzdálenost od středu branky k hrazením musí být shodná.
- 5) Pokud jsou utkání soutěží věkové kategorie 3. tříd, resp. utkání soutěže věkové kategorie 4. tříd hrána na třetinách hrací plochy dle čl. II odst. 5. písm. c) této směrnice, musí být branky při hře na menší části hřiště (na jedné třetině hřiště) umístěny na obvodu kruhů pro vyhazování tak, aby za brankou zůstal volný prostor o šířce 1,5 m pro bezpečné pokračování ve hře i za brankou, při hře na větší části hřiště (na dvou třetinách hřiště) musí být jedna z branek umístěna do vymezeného místa jako při hře na celé hřiště a druhá branka musí být umístěna ve středním pásmu mezi středovou a vzdálenější modrou čáru tak, aby za oběma brankami zůstal stejně široký volný prostor pro bezpečné pokračování ve hře i za brankou.

Článek IV. - VÝZBROJ A VÝSTROJ

- 1) Hráči nastupují k utkání v kompletní výstroji a výzbroji pro lední hokej.
- 2) Utkání soutěží věkové kategorie 2. tříd se hrají výhradně s odlehčenými (modrými) pukem.
- 3) Jednotlivé formace družstva (čtveřice/trojice) jsou barevně označeny páskou na levé paži hráče.
- 4) Barevné označení formací družstva je jednotné: 1. formace – červená, 2. - zelená, 3. - modrá, 4. - žlutá. Jednotlivé formace družstva jsou v zápise o utkání uvedeny v pořadí dle předchozí věty, u všech hráčů družstva musí být uvedeno číslo dresu a poznámka o barevném zařazení do formace družstva vyznačená písmeny Č – červená, resp. Z – zelená, resp. M – modrá, resp. Ž – žlutá.
- 5) Hráči družstva nemusí mít stejnou barvu helem a kalhot (výjimka z čl. 9.1. Pravidel).
- 6) Hráči družstva nemusí mít na rukávech dresů umístěná čísla dresů a současně s tím nemusí mít hráči dresy opatřeny jmenovkou (výjimka z čl. 9.2. Pravidel).
- 7) Brankář musí nosit obličejovou masku vyrobenou tak, aby jejími otvory nemohl proniknout puk ani čepel hole (viz čl. 202.2. Pravidel).

Článek V. - DRUŽSTVA/ROČNÍKY NAROZENÍ

- 1) Utkání soutěže věkové kategorie 2. tříd se hraje na hřišti dle čl. II odst. 1. – 4. této směrnice s tím, že družstvo klubu je povinno k takovému utkání nastoupit (i) ve stanoveném počtu hráčů minimálně s 1 brankářem a 6 hráči do pole, maximálně s 2 brankáři a 12 hráči do pole, přičemž v takovém případě v utkání hrají za družstvo klubu 1 brankář a 3 hráči do pole, nebo (ii) ve stanoveném počtu hráčů minimálně s 1 brankářem a 8 hráči do pole, maximálně s 2 brankáři a 16 hráči do pole, přičemž v takovém případě v utkání hrají za družstvo klubu 1 brankář a 4 hráči do pole. V případě, že v utkání, v němž za družstvo klubu hraje 1 brankář a 3 hráči do pole, složení družstva neumožňuje střídání kompletních formací o 3 hráčích do pole, resp. v utkání, v němž za družstvo klubu hraje 1 brankář a 4 hráči do pole, neumožňuje složení družstva

střídání kompletních formací o 4 hráčích do pole, musí trenér družstva postupovat tak, aby nekompletní formace hráčů byla doplňována o hráče z ostatních formací formou pravidelné a rovnoměrné rotace všech hráčů do pole a v duchu „Fair Play“. V jakém počtu hráčů má být to které utkání příslušné soutěže věkové kategorie 2. tříd odehráno, určuje pořadající klub, resp. v turnajových utkáních klub pořadající příslušný turnaj. Řídící orgán soutěže rozpisem příslušné soutěže stanoví, jakým způsobem a v jaké lhůtě je pořadající klub, resp. v turnajových utkáních klub pořadající příslušný turnaj, povinen tuto skutečnost družstvu hostujícího klubu, resp. v turnajových utkáních ostatním klubům, jejichž družstva se mají příslušného turnaje zúčastnit, oznámit.

- 2) Utkání soutěže věkové kategorie 3. tříd, resp. utkání soutěže věkové kategorie 4. tříd se hraje na hřišti dle čl. II. této směrnice s tím, že družstvo klubu je povinno k takovému utkání nastoupit (i) ve stanoveném počtu hráčů minimálně s 1 brankářem a 6 hráči do pole, maximálně s 2 brankáři a 12 hráči do pole, přičemž v takovém případě v utkání hrají za družstvo klubu 1 brankář a 3 hráči do pole, nebo (ii) ve stanoveném počtu hráčů minimálně s 1 brankářem a 8 hráči do pole, maximálně s 2 brankáři a 16 hráči do pole, přičemž v takovém případě v utkání hrají za družstvo klubu 1 brankář a 4 hráči do pole. V případě, že v utkání, v němž za družstvo klubu hraje 1 brankář a 3 hráči do pole, složení družstva klubu neumožňuje střídání kompletních formací o 3 hráčích do pole, resp. v utkání, v němž za družstvo klubu hraje 1 brankář a 4 hráči do pole, neumožňuje složení družstva střídání kompletních formací o 4 hráčích do pole, musí trenér družstva postupovat tak, aby nekompletní formace hráčů byla doplňována o hráče z ostatních formací formou pravidelné a rovnoměrné rotace všech hráčů do pole a v duchu „Fair Play“. Na jakém hřišti dle čl. II. této směrnice a v jakém počtu hráčů má být to které utkání příslušné soutěže věkové kategorie 3. tříd, resp. utkání soutěže věkové kategorie 4. tříd, odehráno, určuje pořadající klub, resp. v turnajových utkáních klub pořadající příslušný turnaj. Řídící orgán soutěže rozpisem příslušné soutěže stanoví, jakým způsobem a v jaké lhůtě je pořadající klub, resp. v turnajových utkáních klub pořadající příslušný turnaj, povinen tyto skutečnosti družstvu hostujícího klubu, resp. v turnajových utkáních ostatním klubům, jejichž družstva se mají příslušného turnaje zúčastnit, oznámit.
- 3) Brankáři mohou v utkání střídát kdykoliv při přerušené hře na pokyn trenéra družstva. V utkání nesmí být brankář odvolán a nahrazen hráčem v poli.
- 4) Družstvo je povinno dodržet pravidelné střídání všech formací v průběhu celého utkání. Hráčům „začátečnickům“ se povoluje start za družstvo hráčů mladšího ročníku narození, a to v maximálním počtu dvou takových hráčů za družstvo klubu v utkání (tj. v soutěži věkové kategorie 2. tříd mohou nastoupit za družstvo klubu v utkání též dva hráči věkové kategorie 3. tříd, v soutěži věkové kategorie 3. tříd mohou nastoupit za družstvo klubu v utkání též dva hráči věkové kategorie 4. tříd a v soutěži věkové kategorie 4. tříd mohou nastoupit za družstvo klubu v utkání též dva hráči věkové kategorie mladších žáků, kteří v roce, v němž začala příslušná sezóna dovršili či dovrší 10. rok věku). Start takových hráčů je možný pouze se souhlasem trenéra soupeře, v průběhu příslušného utkání je též právem trenéra soupeře požádat rozhodčího utkání, aby v dalším průběhu příslušného utkání nepřipustil ke hře hráče „začátečnicka“, pokud existují pochybnosti, že daný hráč je skutečně začátečníkem, či pokud svou výkonností výrazně převyšuje ostatní hráče příslušného utkání. Rozhodčí utkání je povinen takové žádosti vyhovět.

Článek VI. – HRACÍ DOBA

- 1) Hrací doba všech utkání soutěží věkové kategorie 2. - 4. tříd je 3 x 15 minut hrubého času. Měření času se provádí centrálně pro obě souběžně hraná utkání.
- 2) Přestávky mezi třetinami jsou minimální. Družstva si před začátkem každé části hry strany nemění.

Článek VII. - ROZHODČÍ

- 1) Utkání hrané na třetině, resp. polovině hrací plochy řídí jeden rozhodčí.
- 2) Rozhodčím v utkáních soutěží věkové kategorie 2. - 4. tříd může být pouze osoba, která:
 - byla k řízení příslušného utkání pověřena pořadajícím klubem,
 - dovršila 15. rok věku,
 - je držitelem platného elektronického trenérského průkazu vystaveného ČSLH a/nebo platného elektronického funkcionářského průkazu vystaveného ČSLH a/nebo platného elektronického hráčského průkazu vystaveného ČSLH a/nebo platného elektronického průkazu rozhodčího vystaveného ČSLH.
- 3) Rozhodčí v utkání soutěží věkové kategorie 2. - 4. tříd je povinen plnit veškeré povinnosti uložené rozhodčímu soutěžním a disciplinárním řádem ČSLH, touto směrnicí a dalšími předpisy ČSLH, vyjma vnitřní směrnice ČSLH upravující povinnosti a odměňování rozhodčích v platném znění a vnitřní směrnice ČSLH upravující licence rozhodčích v platném znění. Na vyžádání trenéra družstva hostujícího klubu a/nebo zástupce řídicího orgánu soutěže musí pořadající klub prostřednictvím svého unikátního uživatelského přístupu do systému tzv. „malého elektronického zápisu“ provozovaného ČSLH na adrese webové stránky <http://maly.hokejovyzapis.cz> před utkáním, v jeho průběhu, nebo po jeho skončení prokázat, že je rozhodčí držitelem platného průkazu dle odst. 2. tohoto článku.
- 4) Rozhodčího dle odst. 2. tohoto článku pro řízení příslušného utkání je povinen zajistit pořadající klub.
- 5) Pořadající klub je povinen poskytnout rozhodčímu před začátkem utkání 1 - 2 náhradní puky pro zajištění neprodleného pokračování ve hře, např. v situaci při vyhození puku mimo hrací plochu.
- 6) Rozhodčí pískáním přeruší hru pouze při vstřelení gólu, po nedovoleném zákroku, za který se nařizuje trestné střílení, a při rozehrání akce brankářem (odstoupení hráčů).

Článek VIII. – PŘESTUPKY PROTI PRAVIDLŮM A TRESTY

- 1) Se zvláštním přihlédnutím k věku hráčů účastnících se utkání soutěží věkové kategorie 2. - 4. tříd a značných rozdílů v tělesné konstituci jednotlivých hráčů uvedených věkových kategorií se v těchto utkáních hra do těla posuzuje dle Pravidel platných pro ženský hokej (zejména čl. 101.1. Pravidel).
- 2) Za vyjmenované přestupky (nedovolená hra tělem, bodnutí koncem nebo špičkou hole, sekání, krosček, podražení, vražení na hrazení, vysoká hůl a také při hře po odpískání) nařídí rozhodčí proti družstvu provinivšímu se hráče trestné střílení.
- 3) Za ostatní přestupky rozhodčí napomene provinivšího se hráče bez přerušení hry.
- 4) Trestná střílení se neprovádějí bezprostředně po přestupku, ale vždy po konci příslušné třetiny. Tato trestná střílení provedou hráči do pole určení trenérem družstva, přičemž hráči, který provede trestné střílení, je vždy dovoleno provést další trestné střílení až teprve poté, co provedou trestná střílení všichni ostatní hráči do pole z příslušného družstva.
- 5) Pravidlo o ofsajdu a pravidlo o zakázaném uvolnění se v utkání soutěží 2. - 4. třídy neuplatňuje, a to s výjimkou v utkáních soutěží věkové kategorie 3. tříd, resp. v utkáních soutěží věkové kategorie 4. tříd, hraných na třetinách hrací plochy dle čl. II odst. 5. písm. b) této směrnice, v nichž platí, že dojde-li k ofsajdovému postavení hráče útočícího družstva, rozhodčí utkání hru nepřeruší, ale oznámí hlasitě „Ofsajd“

a vyzve hráče útočícího družstva, aby opustili útočné pásmo, aniž by pokračovali ve hře s pukem. V případě, že hráči útočícího družstva pokynu neuposlechnou a dosáhnou vstřelení gólu, rozhodčí přeruší hru, gól nebude uznán, provinivší se družstvo opustí útočné pásmo a hra pokračuje rozehrávkou brankáře bránícího družstva.

Článek IX. – LETMÉ STŘÍDÁNÍ

- 1) Interval střídání po 60 sekundách hry provádí časoměřič zvukovým signálem, odlišným zapískáním nebo slovním povel.
- 2) Hráči, kteří byli ve hře, se již nesmí s viditelným úmyslem dotknout puku a jsou povinni neprodleně odjet na střídačku. Ve stejný okamžik do hry naskočí hráči do pole z hráčské lavice a plynule pokračují ve hře.
- 3) Střídání hráčů se musí provádět v prostoru střídačky družstva.

Článek X. – PŘERUŠENÍ HRY/ROZEHRÁNÍ

- 1) Vhazování se provádí pouze při zahájení utkání/třetiny.
- 2) Jediným bodem pro vhazování je vždy střed hřiště.
- 3) Pokud je puk v držení brankáře nebo má dojít k rozehrání hry po dosažení gólu, hráči do pole soupeře mají za povinnost (na povel rozhodčího) odstoupit zpět za úroveň poloviny hřiště, aby brankář mohl nerušeně rozehrát puk.

Článek XI. – ORGANIZACE UTKÁNÍ

- 1) Řídící orgán soutěže stanoví rozpisem soutěží, zda se utkání soutěže příslušné věkové kategorie konají turnajovým způsobem nebo klasickým zápasovým způsobem. Za turnajový způsob se přitom považují utkání hraná v určitý den na určitém místě za účasti minimálně 3 družstev, která se v rámci příslušného turnaje musí utkat 1x každý s každým.
- 2) Utkání soutěží věkových kategorií 2. - 4. tříd mohou být hrána pouze ve víkendových dnech, nebo ve státních svátcích. V případě turnajových utkání je řídící orgán soutěže povinen zajistit, že každé družstvo neodehraje více jak dva turnaje za kalendářní měsíc, v případě klasických utkání je řídící orgán soutěže povinen zajistit, že každé družstvo neodehraje více jak čtyři soutěžní utkání za kalendářní měsíc.
- 3) Organizace turnajů je v kompetenci řídícího orgánu soutěže s ohledem na počty přihlášených družstev do příslušné soutěže.
- 4) V utkáních soutěží věkových kategorií 2. - 4. tříd není povoleno zobrazovat průběžné a konečné skóre na časomíře. Výsledek utkání se do zápisu o utkání nevyplňuje.
- 5) Klubům a jeho funkcionářům (vedoucím družstva, trenérům atd.), rozhodčím i řídícímu orgánu soutěže se zakazuje vést jakoukoliv statistiku o průběhu utkání, či tabulku příslušné soutěže.
- 6) Pořádající klub, resp. v turnajových utkáních klub pořádající příslušný turnaj, má povinnost vyplnit v zápise o příslušném utkání následující údaje: počet diváků, typ hrací plochy, na které bylo utkání odehráno, čas začátku a konce příslušného utkání, údaje o zraněních hráčů, která měla souvislost s konáním utkání, jméno rozhodčího, jméno, příjmení a bydliště osoby provádějící výkon zdravotnické služby a jméno, příjmení a bydliště hlavního pořadatele.

Článek XII. - ZÁVĚREČNÁ USTANOVENÍ

- 1) Schváleno VV ČSLH dne 28. 4. 2023.
- 2) Tato vnitřní směrnice je platná a účinná od data jejího schválení VV ČSLH a datem nabytí její účinnosti se ruší vnitřní směrnice ČSLH č. 134 ze dne 28. 7. 2022.

V Praze dne 28. 4. 2023

.....
Jan Černý
generální sekretář
Český svaz ledního hokeje z.s.

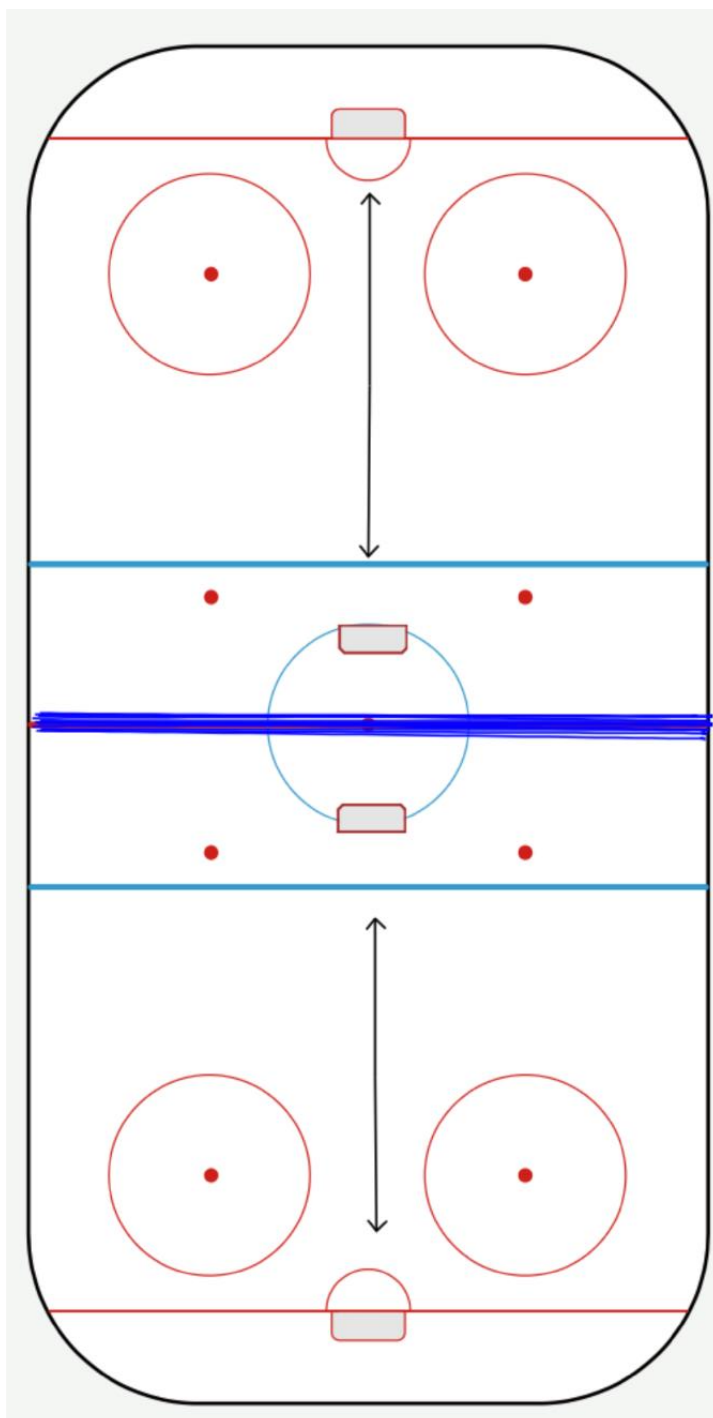

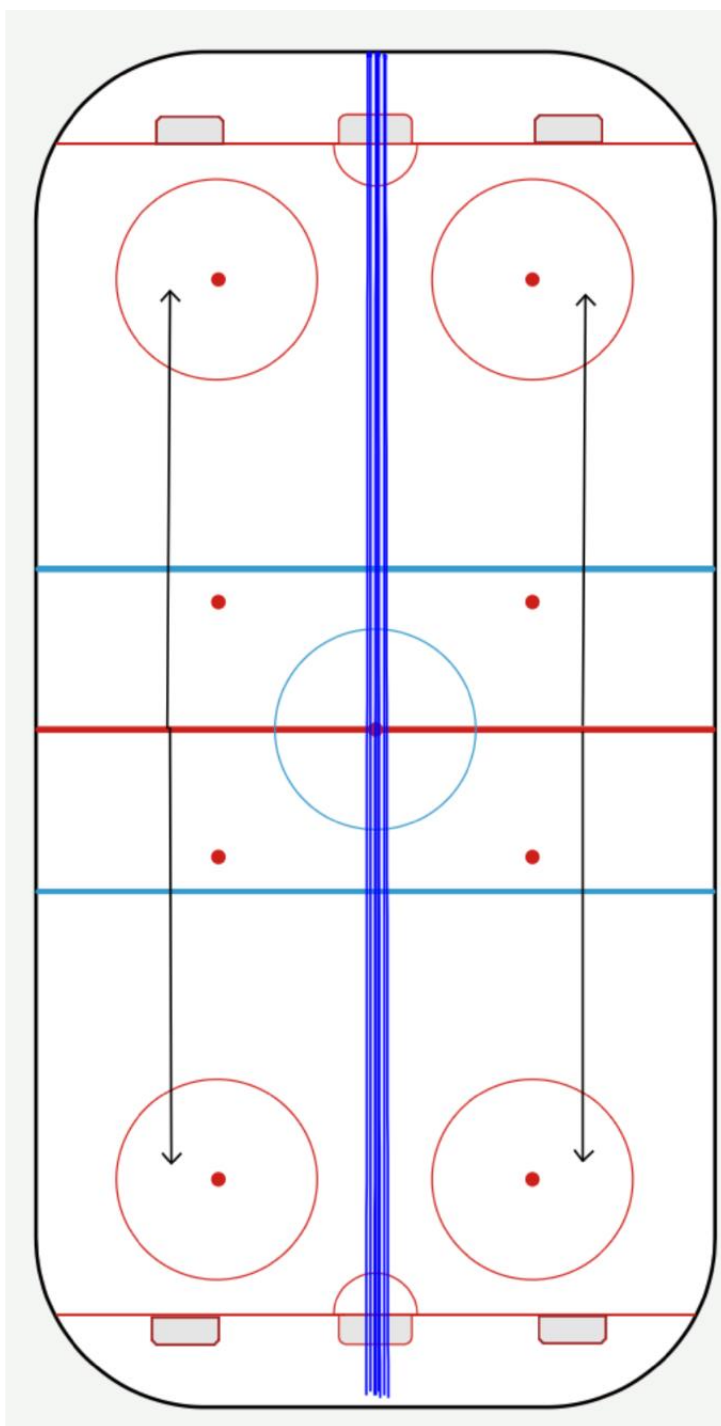

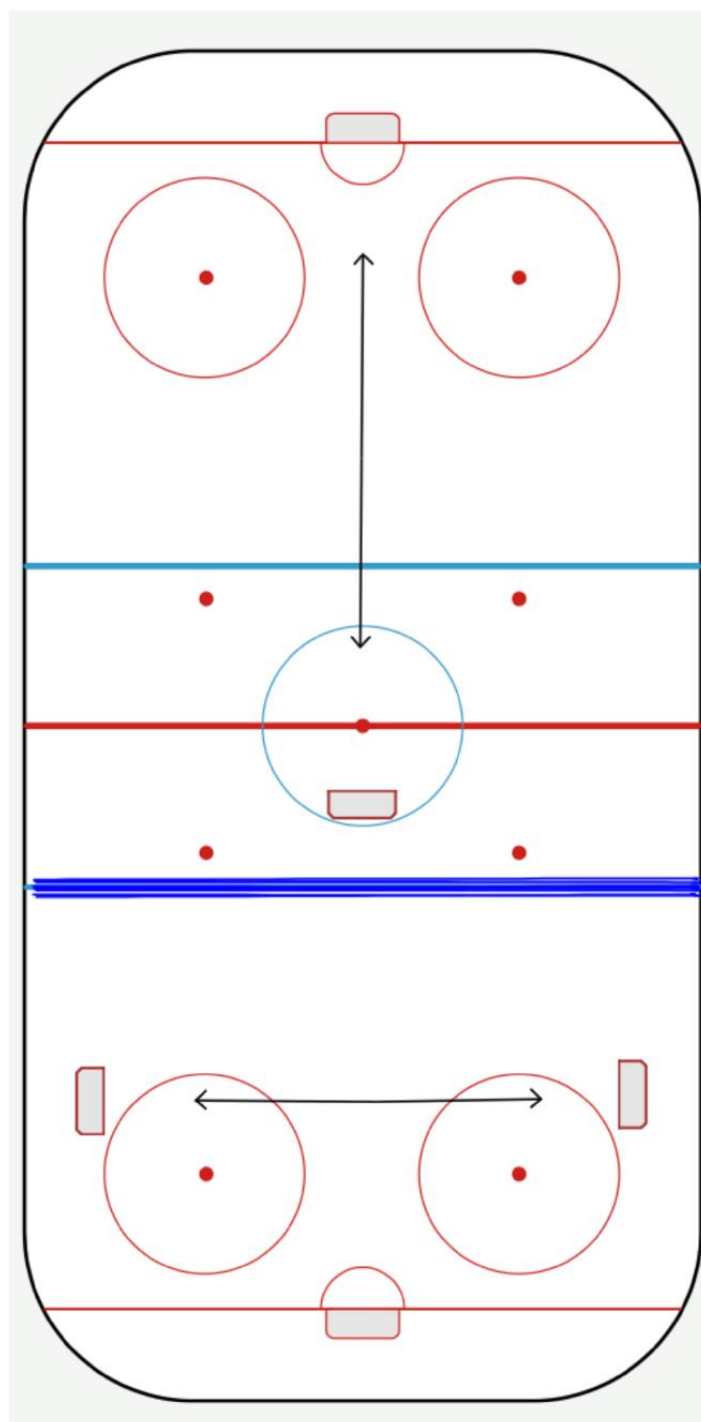

2. Technické normy

Kategorie: 4. třída

1. Soutěže se účastní 21 klubů (z toho 6 jen A týmy, 15 s A + B týmy) rozdělených do dvou skupin.
2. Soutěž je hrána **formou utkání** (celkem max 18 utkání).
3. Utkání se hrají **formou minihokeje** dle Vnitřní směrnice Českého svazu ledního hokeje z.s. č. 144 upravující organizaci a pravidla ledního hokeje v utkáních soutěží věkové kategorie 2. – 4. tříd (dále také jen jako „Směrnice č. 144“), **variantu hřiště** dle této směrnice **volí pořádající klub**.
4. Utkání se hrají **3 x 15 minut hrubého času**, interval střídání po 60 sekundách (letmé střídání).
5. **Rozhodčího** dle odst. 2. tohoto článku VII. Směrnice č. 144 pro řízení příslušného utkání je **povinen zajistit pořádající klub**.
6. **Trestná střelení** se provádějí **po skončení** příslušné třetiny (viz. Čl. VIII. odst. 4 Směrnice č. 144).
7. Výsledky utkání ani individuální statistiky se **nevidují**, při utkání se **skóre nezobrazuje**.
8. Utkání hráno na branky **snížených** rozměrů (o výšce 101 cm včetně horní tyče od úrovně hrací plochy).
9. Startují hráči narození **od 1. 1. 2014 do 31. 12. 2014 a max. 2 hráči ročníku 2015**.
10. Hráčům „začátečnickům“ se povoluje start za družstvo hráčů mladšího ročníku narození, a to v maximálním počtu dvou takových hráčů za družstvo klubu v utkání (tj. v soutěži věkové kategorie 4. tříd mohou nastoupit za družstvo klubu v utkání též dva hráči věkové kategorie mladších žáků, kteří v roce, v němž začala příslušná sezóna dovršili či dovrší 10. rok věku). **Start** takových hráčů **je možný pouze** na základě **žádosti schválené** sportovně-technickou komisí Středočeského KVV, dále **se souhlasem trenéra** soupeře, v průběhu příslušného utkání je též právem trenéra soupeře požádat rozhodčího utkání, aby v dalším průběhu příslušného utkání nepřipustil ke hře hráče „začátečnicka“, pokud existují pochybnosti, že daný hráč je skutečně začátečníkem, či pokud svou výkonností výrazně převyšuje ostatní hráče příslušného utkání. Rozhodčí utkání je povinen takové žádosti vyhovět.
11. V utkání hrají za mužstvo v případě volby hřiště:
 - a. dle čl. II odst. 1. – 4. Směrnice č. 144 („ve třetinách“) 1 brankář a 3 hráči do pole
 - b. dle čl. II odst. 5 písm. a („na polovině hrací plochy“) 1 brankář a 3 hráči do pole
 - c. dle čl. II odst. 5 písm. b („na podélné polovině hrací plochy“) 1 brankář a 4 hráči do pole
 - d. dle čl. II odst. 5 písm. c („na třetině a dvou třetinách hrací plochy“) 1 brankář a 3 hráči do pole
12. Zápis o utkání se zpracovává v „**Malém elektronickém zápisu o utkání**“, na utkání **není přítomen** zapisovatel, zápis o utkání spravuje domácí oddíl.
13. Pořádající Klub povinen v souladu s čl. 302 SDR začátky domácích utkání určit prostřednictvím Systému zápasů vždy nejpozději 14 dní před začátkem toho kterého utkání. Veškeré vzájemné dohody o změně termínu konání utkání jsou Kluby povinny zadat do Systému zápasů nejpozději 10 dnů před požadovanou změnou. Rozhodnutí STK SČH či řídicího pracovníka příslušné soutěže o změně termínu je zveřejněno v Systému zápasů.

1. Soutěže se účastní 18 klubů (z toho 7 jen A týmy, 11 s A+B týmy) rozdělených do dvou skupin.
2. Soutěž je hrána **formou utkání** (celkem max 14 utkání).
3. Utkání se hrají **formou minihokeje** dle Vnitřní směrnice Českého svazu ledního hokeje z.s. č. 144 upravující organizaci a pravidla ledního hokeje v utkáních soutěží věkové kategorie 2. – 4. tříd (dále také jen jako „Směrnice č. 144“), **variantu hřiště** dle této směrnice **volí pořádající klub**.
4. Utkání se hrají **3 x 15 minut hrubého času**, interval střídání po 60 sekundách (letmé střídání).
5. **Rozhodčího** dle odst. 2. tohoto článku VII. Směrnice č. 144 pro řízení příslušného utkání je **povinen zajistit pořádající klub**.
6. **Trestná střelení** se provádějí **po skončení** příslušné třetiny (viz. Čl. VIII. odst. 4 Směrnice č. 144).
7. Výsledky utkání ani individuální statistiky se **nevidují**, při utkání se **skóre nezobrazuje**.
8. Utkání hráno na branky **snížených** rozměrů (o výšce 101 cm včetně horní tyče od úrovně hrací plochy).
9. Startují hráči narození **od 1. 1. 2015 do 31. 12. 2015 a max. 2 hráči ročníku 2016**.
10. Hráčům „začátečnickům“ se povoluje start za družstvo hráčů mladšího ročníku narození, a to v maximálním počtu dvou takových hráčů za družstvo klubu v utkání (tj. v soutěži věkové kategorie 3. tříd mohou nastoupit za družstvo klubu v utkání též dva hráči věkové kategorie 4. tříd). **Start** takových hráčů **je možný pouze** na základě **žádosti schválené** sportovně-technickou komisí Středočeského KVV, dále **se souhlasem trenéra** soupeře, v průběhu příslušného utkání je též právem trenéra soupeře požádat rozhodčího utkání, aby v dalším průběhu příslušného utkání nepřipustil ke hře hráče „začátečnicka“, pokud existují pochybnosti, že daný hráč je skutečně začátečníkem, či pokud svou výkonností výrazně převyšuje ostatní hráče příslušného utkání. Rozhodčí utkání je povinen takové žádosti vyhovět.
11. Zápis o utkání se zpracovává v „**Malém elektronickém zápisu o utkání**“, na utkání **není přítomen** zapisovatel, zápis o utkání spravuje domácí oddíl.
12. Pořádající Klub povinen v souladu s čl. 302 SDR začátky domácích utkání určit prostřednictvím Systému zápasů vždy nejpozději 14 dní před začátkem toho kterého utkání. Veškeré vzájemné dohody o změně termínu konání utkání jsou Kluby povinny zadat do Systému zápasů nejpozději 10 dnů před požadovanou změnou. Rozhodnutí STK SČH či řídicího pracovníka příslušné soutěže o změně termínu je zveřejněno v Systému zápasů.

1. Soutěže se účastní 19 družstev (z toho 9 jen s A týmy a 10 s A+B týmy) rozdělených do dvou skupin.
2. Soutěž je hrána **formou utkání** (celkem max 14 utkání).
3. Utkání se hrají **formou minihokeje** dle Směrnice č. 144.
4. Utkání se hrají **3 x 15 minut hrubého času**, interval střídání po 60 sekundách (letmé střídání).
5. **Rozhodčího** dle odst. 2. tohoto článku VII. Směrnice č. 144 pro řízení příslušného utkání je **povinen zajistit pořadající klub**.
6. **Trestná střelení** se provádějí **po skončení** příslušné třetiny (viz. Čl. VIII. odst. 4 Směrnice č. 144).
7. Výsledky utkání ani individuální statistiky se **nevidují**, při utkání se **skóre nezobrazuje**.
8. Utkání hráno na branky **snížených** rozměrů (o výšce 101 cm včetně horní tyče od úrovně hrací plochy).
9. Startují hráči narození **od 1. 1. 2016 do 31. 12. 2016 a mladší**.
10. Hráčům „začátečnickům“ se povoluje start za družstvo hráčů mladšího ročníku narození, a to v maximálním počtu dvou takových hráčů za družstvo klubu v utkání (tj. v soutěži věkové kategorie 2. tříd mohou nastoupit za družstvo klubu v utkání též dva hráči věkové kategorie 3. tříd). **Start** takových hráčů **je možný pouze** na základě **žádosti schválené** sportovně-technickou komisí Středočeského KVV, dále **se souhlasem trenéra** soupeře, v průběhu příslušného utkání je též právem trenéra soupeře požádat rozhodčího utkání, aby v dalším průběhu příslušného utkání nepřipustil ke hře hráče „začátečnicka“, pokud existují pochybnosti, že daný hráč je skutečně začátečníkem, či pokud svou výkonností výrazně převyšuje ostatní hráče příslušného utkání. Rozhodčí utkání je povinen takové žádosti vyhovět.
11. Zápis o utkání se zpracovává v „**Malém elektronickém zápisu o utkání**“, na utkání **není přítomen** zapisovatel, zápis o utkání spravuje domácí oddíl.
12. Pořadající Klub povinen v souladu s čl. 302 SDR začátky domácích utkání určit prostřednictvím Systému zápasů vždy nejpozději 14 dní před začátkem toho kterého utkání. Veškeré vzájemné dohody o změně termínu konání utkání jsou Kluby povinny zadat do Systému zápasů nejpozději 10 dnů před požadovanou změnou. Rozhodnutí STK SČH či řídicího pracovníka příslušné soutěže o změně termínu je zveřejněno v Systému zápasů.